ÉCHEC AU ROI

La revue d'échecs pour les jeunes
DÉCEMBRE 2018 numéro 146

LE CONCOURS D'ORTHOGRAPHE

CHAMPIONNAT DU MONDE D'ÉCHECS

STRUCTURE DE PIONS

ÉCHEC AU ROI

ÉCHEC AU ROI est la ***Revue d'Échecs Canadienne pour les Jeunes***. Tu peux en profiter en ligne, gratuitement!

L'***Association Échecs et Maths*** publie *Échec au Roi* cinq fois par année. Tu peux lire la revue et l'***imprimer*** en format ***PDF***. Mais tu peux aussi la lire en format numérique ***(DNL)*** *où tu tourneras toi-même les pages!* Pour lire la ***revue électronique***, tu dois télécharger le programme DNL que tu retrouves gratuitement sur notre site:

www.echecs.org

Pour toutes questions au sujet de la revue, n'hésite pas à nous contacter à:

echecauroi@echecs.org

ÉCHEC AU ROI

3423, rue St- Denis, suite 400
Montréal (Québec) H2X 3L2

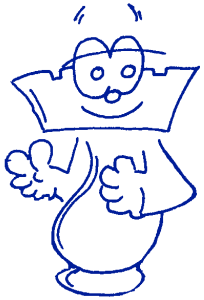

Rédactrice	Maria Manuri
Dessinateur	Antoine Duff
Collaborateurs	Jeff Coakley Jean Desforges

Échec au Roi est publié quatre fois par année par l'Association Échecs et Maths. Toute diffusion ou reproduction est interdite sans l'autorisation explicite d'Échec au Roi.

Décembre 2018 Téléphone: 514 845-8352 ISSN 0843-4433

Dates de publication : 15 septembre, 15 décembre, 15 mars, 15 juin

JOYEUX TEMPS DES FÊTES!

Ça fait du bien de passer du temps à célébrer en famille et avec nos amis! Le Père Noël, mes amis et moi te souhaitons une très bonne nouvelle année!!

La saison des qualifications *pour le Défi Échiquéen du Québec* bat son plein. Ne rate pas ta chance de te qualifier, il y a PLEIN de tournois à venir, va voir aux pages 70 et 71.

Félicitations à Shawn Rodrigue-Lemieux pour sa première place au *Championnat Jeunesse Nord-Américain* et pour sa première norme MI. Va voir à la page 47 pour plus de détails.

Avec mes meilleurs voeux,

Kiril Le Pion

CAMPS D'ÉCHECS
RELÂCHE 2019

TORONTO
Échecs et Maths
701, Mt. Pleasant Rd.

11 - 15 MARS

MONTRÉAL
Échecs et Maths
3423, St-Denis

4 - 8 MARS

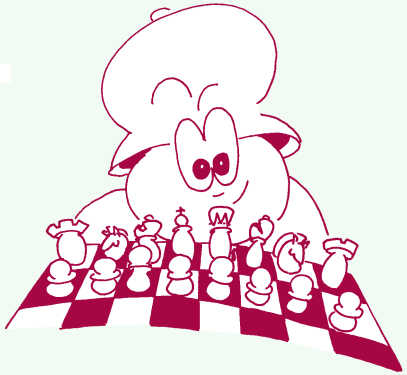

OTTAWA
Église Parkdale
429, Ave. Parkdale

11 - 15 MARS

JOURNÉE COMPLÈTE 9 am à 5 pm
DEMI-JOURNÉE 9 am - 1 pm ou 1 - 5 pm

POUR LES JEUNES DE 5 - 14 ANS
de DÉBUTANTS à 1500 de COTE
groupes divisés selon la force et l'âge des joueurs
cours et tournois

COÛTS VARIENT SELON L'ENDROIT

POUR INFORMATION ET COÛT D'INSCRIPTION
ASSOCIATION ÉCHECS ET MATHS

Montréal: 514 845-8352
Toronto: 416 488-5506
Ottawa: 613 565-3662

ÉCHEC AU ROI
DÉCEMBRE 2018 # 146

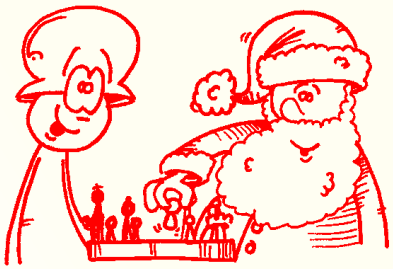

SOMMAIRE

PROF KIRIL 8
Structure de pions

ALBUM PHOTO 25
Tournoi de l'Halloween de Montréal

ÉCHECS EXPRESS 40
Tournoi par équipe Montréal
Championnat du Monde d'Échecs

LE CONCOURS D'ORTHOGRAPHE 52
Ortho et Lili en final

Camp de la relâche	4	Mack et Marley	21
Lire une partie d'échecs	6	Mat en 2	22
Super Concours Kiril	7	Mat en 3	23
Tournoi par équipe	12	Camps de Noël	24
Programme d'Excellence	13	Triple Loyd	38
Meilleurs du Québec	14	Tactiques 102	39
Meilleurs de l'Ontario	15	Meilleurs du Canada	66
Meilleurs de l'Atlantique	16	Qualifications	67
Meilleurs de l'Ouest	17	Joueur légendaire	68
Meilleures Filles	18	Combo Mombo	69
Enquêtes de Frizoune	19	Tournois Jeunesse	70
Mat en 1	20	Solutions	72

Comment lire une partie d'échecs

L'ÉCHIQUIER

L'échiquier est composé de 8 colonnes et de 8 rangées. Les colonnes vont de haut en bas ↕ et les rangées de cotés ↔. Chaque colonne est identifiée par une lettre et la rangée par un chiffre.

Chaque case de l'échiquier porte aussi un nom. On débute par la lettre de la colonne suivie du chiffre de la rangée. Sur le diagramme, le pion noir se situe à l'intersection de la colonne **d** et de la rangée **5**. La case se nomme donc: **d5**.

Lorsque tu écris les coups d'une partie, tu commences par écrire l'initiale de la pièce en lettre majuscule que tu veux bouger. Dans le cas où tu bouges un pion, tu ne dois pas l'identifier.

Dame ♕ **= D** **Roi** ♔ **= R**

Tour ♖ **= T** **Fou** ♗ **= F**

Cavalier ♘ **= C**

Pour noter un coup, on identifie d'abord la pièce (sauf pour le pion). On écrit par la suite la case de départ et celle d'arrivée, avec un tiret entre les deux.

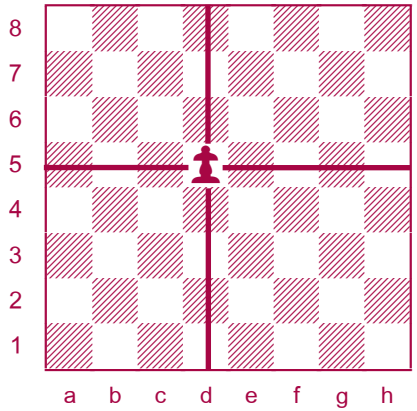

Ainsi **Cb1-c3** signifie que le **Cavalier** se **déplace** de **b1** à **c3**. **e2-e4** signifie que le pion se **déplace** de **e2** à **e4**. Quand une pièce est capturée, on remplace le tiret (**-**) par un **x**. **Dh5xf7** signifie que la **Dame** en **h5 capture** en **f7**.

LES SIGNES

-	déplacement
x	capture
+	échec
#	échec et mat
ep	prise en passant
0-0	petit roque
0-0-0	grand roque
!	bon coup
!!	très bon coup
?	mauvais coup
1-0	blancs gagnent
0-1	noirs gagnent
½ - ½	nul

SUPER CONCOURS KIRIL

Trouve les bonnes solutions aux deux problèmes d'échecs et fais-moi parvenir tes réponses à: kiril@echecs.org. Tu seras peut-être la personne chanceuse qui gagnera cette superbe **tuque.** Bonne chance!

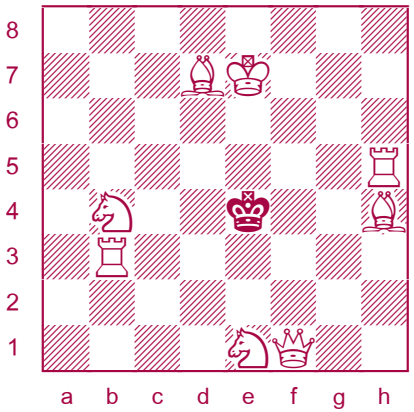

mat en 1

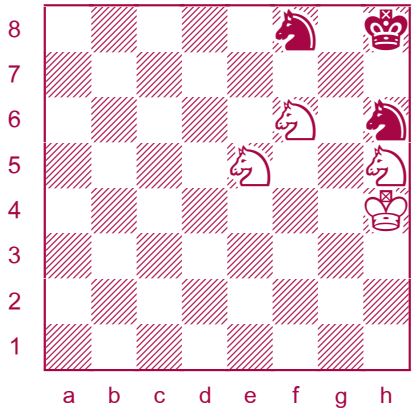

mat en 2

Réponses du numéro 145:

1) Mat en 1: Cb5-d4/#

Gagnant du tirage:
Steven Rochon
de Montréal

2) Mat en 2: possibilités ++

1.Cd5-f6	g7xf6	2. Ce5-f7#
1. ...	g7-g6	2. Th1xh7#
1. ...	g7-g5	2. Th1xh7#
1. ...	h7-h6	2. Ce5-g6#
1. ...	h7-h6	2. Ce5-f7#
1. ...	h7-h5	2. Ce5-g6#
1. ...	h7-h5	2. Ce5-h7#
1. ...	h7-h5	2. Th1xh5#

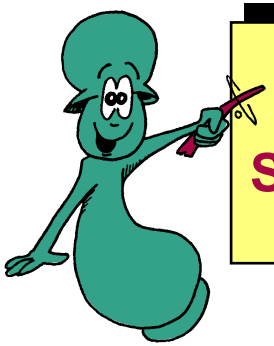

QUIZ KIRIL

STRUCTURE DE PIONS

Solutions page 73

Il n'y a rien comme un bon jeu pour apprendre! Amuse-toi bien!

1) Observe bien le diagramme suivant et réponds par vrai ou faux.

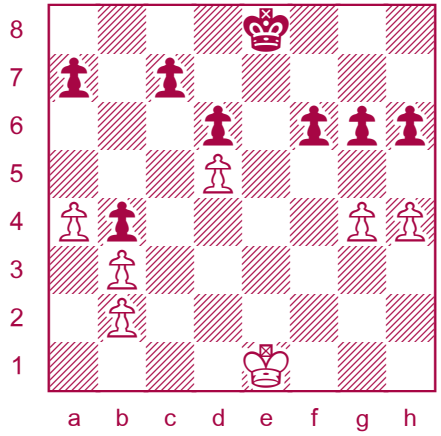

	V	F
a. a4 est un pion passé.	O	O
b. b4 est un pion isolé.	O	O
c. c7 est un pion arriéré.	O	O
d. f6 est un pion passé	O	O
e. f6 est un pion candidat	O	O

QUIZ - STRUCTURE DE PIONS

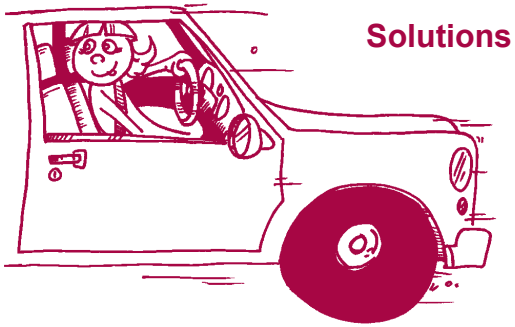

Solutions page 73

	V	F
f. d5 est un pion isolé même s'il se trouve avec d'autres pions noirs.	O	O
g. Un pion candidat n'a pas de pion adverse sur la même colonne que lui.	O	O
h. Les pions g4 et h4 sont des pions doublés.	O	O
i. b2 est un pion arriéré.	O	O

2) Dans le diagramme suivant, identifie le pion qui est:

a passé _____

b. isolé _____

c doublé _____

d. arriéré _____

e. candidat _____

f. passé et protégé _____

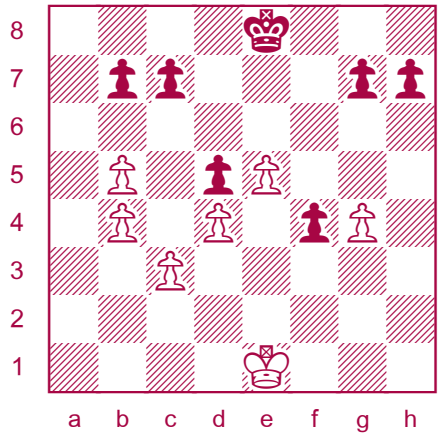

QUIZ – STRUCTURE DE PIONS

3) Les pions suivants sont-ils généralement forts ou faibles?

	FORT	FAIBLE
a. passé	○	○
b. isolé	○	○
c. doublé	○	○
d. passé et protégé	○	○
e. candidat	○	○
f. arriéré	○	○

4) Le Cavalier noir est en prise. Doit-on l'échanger en c3?

5) Les Noirs ont-ils intérêt à échanger les Fous en d4?

Solutions page 73

4)

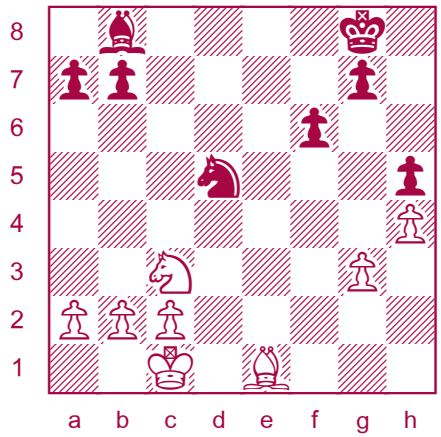

5)

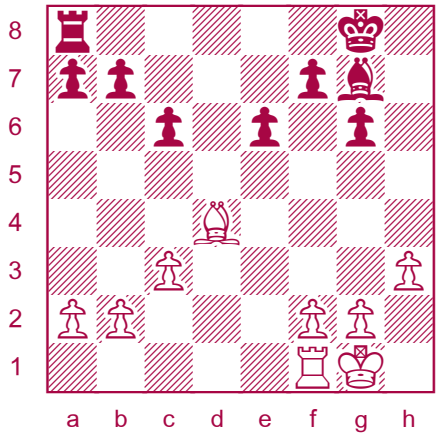

QUIZ – STRUCTURE DE PIONS

6) Pour trouver le coup gagnant des Noirs, il faut être capable de raisonner comme un Maître! Bonne chance.

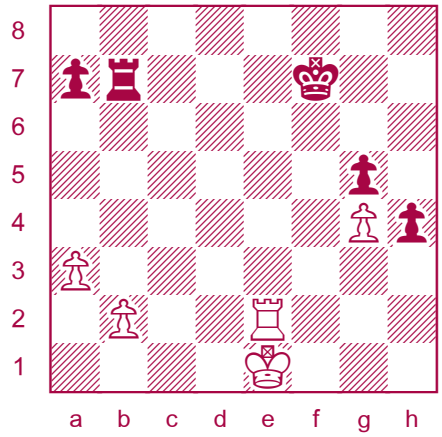

Solutions page 73

MF Qiuyu Huang (2256, Sec. 2) et MF Shawn Rodrigue-Lemieux (2339, Sec. 3) analysent les parties des joueurs qui le veulent bien aux tournois de l'*Association Échecs et Maths*. Profites-en, cette chance n'arrive pas souvent!!

TOURNOI PAR ÉQUIPE

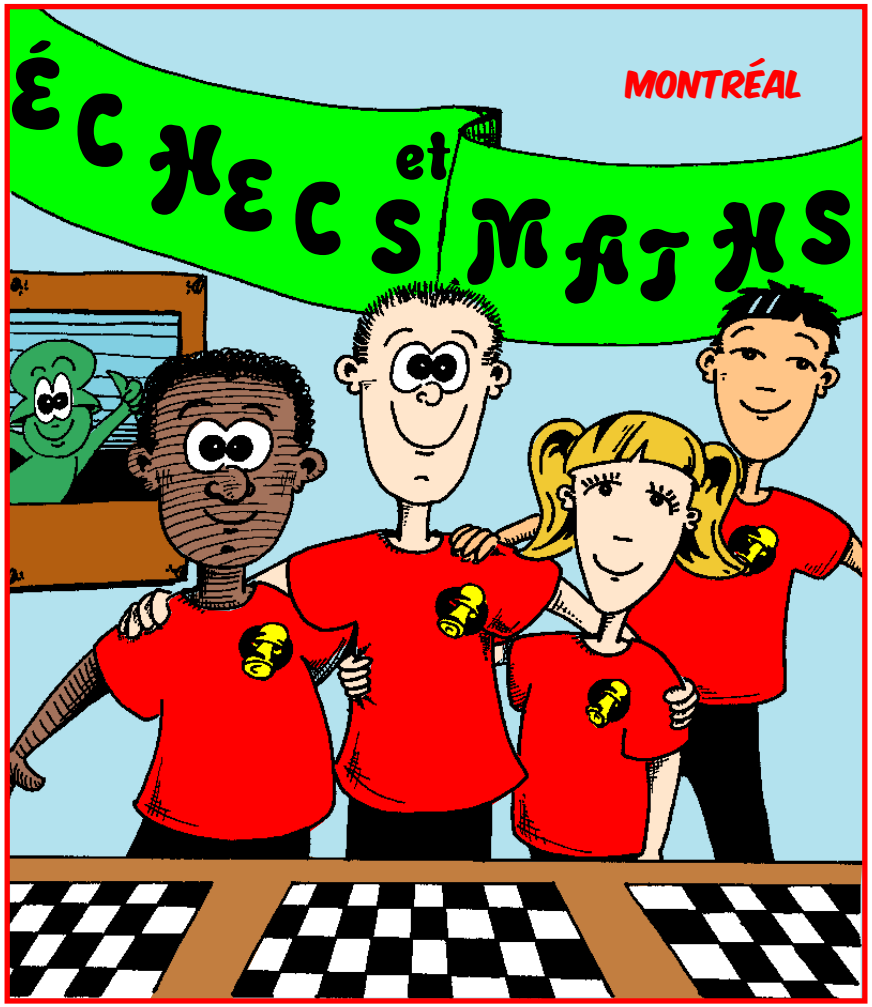

Représente ton école au tournoi d'échecs scolaire le plus enlevant de l'Association Échecs et Maths

Une équipe est formée de quatre élèves de la même école

MATERNELLE - 3E ANNÉE

Dimanche le 2 décembre 2018
Samedi le 30 mars 2019

MATERNELLE - 6E ANNÉE

Dimanche le 2 décembre 2018
Dimanche le 31 mars 2019

Endroit (voir page 71) - **Information: Échecs et Maths 514 845-8352**

Programme d'Excellence Échiquéen 2018-2019

L'*Association Échecs et Maths* est fière d'annoncer un nouveau programme, dont le but est de reconnaître le talent et le travail acharné des joueurs d'échecs canadiens qui participent aux événements de l'AEM. Les joueurs de l'année deviendront des Ambassadeurs de l'AEM et recevront une veste spéciale avec leur nom brodé sur le devant.

10,000$ en Bourse

	Joueur de l'année*	Plus haute cote	Joueuse de l'année*	top 2-20 par la cote*
M-3e année				
Québec	200$	100$	100$	100$
Ontario	200$	100$	100$	100$
Côte Ouest	200$	100$	100$	100$
Atlantique+ Prairies	200$	100$	100$	100$
4-6e année				
Québec	300$	150$	150$	150$
Ontario	300$	150$	150$	150$
Côte Ouest	300$	150$	150$	150$
Atlantique+ Prairies	300$	150$	150$	150$
7-12e année				
Québec	500$	250$	250$	250$
Ontario	500$	250$	250$	250$
Côte Ouest	500$	250$	250$	250$
Atlantique+ Prairies	500$	250$	250$	250$

Côte Ouest = CB AB Atlantique + Prairies = NB NÉ IPÉ TN SK MB
** Joueur (se) de l'Année: par vote; Top 2-20: par tirage*

RÈGLEMENTS

Pour être admissible à l'un des prix, le joueur doit être résident canadien et avoir joué au moins 25 parties cotées AEM (30 pour QC et ON) entre le 1er septembre 2018 et le 30 juin 2019. Les joueurs qui changeront de province ou de pays durant ce temps ne seront pas éligibles. Plus haute cote au 30 juin 2019. Un prix par personne seulement. Les candidatures pour le joueur de l'année doivent être soumises au plus tard le 1er juin 2019. Un formulaire sera disponible sur le site internet d'AEM. Critères: résultats exceptionnels ou amélioration significative, esprit sportif et modèle pour la communauté échiquéenne. Une biographie et la raison de la nomination doivent accompagner le formulaire. Vote: Un comité composé d'un représentant par province.

MEILLEURS DU QUÉBEC

1RE ANNÉE / MATERNELLE*

1	IVANOV-YUAN Maksim	702
2	TSUKERMAN Léon *	662
3	LOPEZ Alejandro	608
4	SCORTEANU Victor	596
5	JUTRAS Arnaud	593
6	ADAM Gabriel	581
7	JIANG Sicheng	560
8	TANG-HAN Sean	532
9	PICHETTE Léo *	500
10	BAI Noah	499

2E ANNÉE

1	GUILLEMETTE Hugo	1075
2	DUVAL Mathieu	1015
3	WANG Édouard	1015
4	QIN Weixuan	983
5	WANG Léo	979
6	HU Richard	914
7	LOU Aaron	898
8	ZHOU Xiaoran	869
9	DELAGE GODARD Félix	814
10	BERTOMEU Rolf	773

3E ANNÉE

1	LIU Lucas	1148
2	GEORGESCU-NICOLAU Luca	1061
3	XIE Fei	1056
4	CHEN Chen	1019
5	RAMAMONJISOA Nikita	1015
6	IORDANESCU Victor	986
7	ZHANG Michael	908
8	DING Michel	902
9	YIN Eric	892
10	RAHMANI Ryan	850

4E ANNÉE

1	YAN Alex	1500
2	LI James	1292
3	HARIHARA Vikrant	1217
4	LIU Eric	1193
5	JIANG Barron	1171
6	HUARD Mathéo	1137
7	MA Lily	1096
8	FOURNIER William	1062
9	DUFRESNE Christophe	1040
10	ZHANG Kevin	1032

5E ANNÉE

1	ZHONG Kevin	2315
2	CHANG Alexander	1526
3	CHAPDELAINE Gwyn	1500
4	HU Raymond	1353
5	LATORRE Vincent	1339
6	BOCAN Richard	1288
7	ADAM Rafaël	1286
8	LI Ze Yue	1265
9	BÉLIVEAU Mathieu	1264
10	RAMAMONJISOA Sacha	1237

6E ANNÉE

1	ZHENG Richard	2144
2	GUIPI BOPALA Prince	1869
3	ZHANG Chu Hang	1693
4	LIU Kevin	1558
5	NAVALA Anthony	1435
6	CAO Edgar	1324
7	LI Zhongxuan	1320
8	WANG Rachel	1279
9	OREJUELA LIU Daniel	1225
10	LIM Nicolas	1214

AS PRIMAIRE

1	ZHONG Kevin	2315
2	ZHENG Richard	2144
3	GUIPI BOPALA Prince	1869
4	ZHANG Chu Hang	1693
5	LIU Kevin	1558
6	CHANG Alexander	1526
7	CHAPDELAINE Gwyn	1500
8	YAN Alex	1500
9	NAVALA Anthony	1435
10	HU Raymond	1353

7E ANNÉE

1	CRACIUN David	1697
2	OMICHI Haruaki	1580
3	TSUKERMAN Julia	1461
4	ZHONG Ziyi	1355
5	WEI Hunter	1333
6	LEI Storm	1330
7	GONZALEZ Tristan	1325
8	FARAHDEL Anahita	1269
9	HE Yu Xi	1256
10	HE Jiaqi	1249

8E ANNÉE

1	HUANG Qiuyu	2451
2	TANAKA Tyler	2276
3	RICHARD Léo	1811
4	YU Daniel	1620
5	LAROCHE Hugo	1438
6	WANG Isabelle	1403
7	BERCUVITZ Tani	1394
8	HALL Arturo	1357
9	LIU Owen	1330
10	RASMUSSEN Nicolas	1326

9E ANNÉE

1	RODRIGUE-LEMIEUX Shawn	2590
2	DURETTE Francis	2214
3	ZHONG Wenxuan	2007
4	YU Xi Ming	1633
5	DEMERS Alexis	1592
6	LIU Robert	1422
7	ZHOU David	1366
8	WANG Caroline	1334
9	MAI William	1320
10	ZUO Dustin	1319

10E ANNÉE

1	TINICA Gabriel	1896
2	GUAN Zi Yu	1608
3	LAI William	1564
4	YANG Muyuan	1525
5	ZHAO William	1512
6	TSYPIN Allison	1495
7	ROUILLON Maxime	1292
8	YU Alec	1284
9	LIU Julia	1253
10	CAI Susan	1244

11E ANNÉE

1	OUELLET Maïli-Jade	2409
2	LI Eric	1880
3	ZHANG Hou Han	1728
4	TURGEON Yoakim	1644
5	LUO Muhan	1423
6	LU Daisy	1420
7	LU Jasmine	1420
8	LI Yi Zhou	1412
9	KIRYAKOV Marin	1410
10	SHEN Xin Cheng	1330

12E ANNÉE

1	SAHA Ananda	2265
2	JOHNSON-CONSTANTIN Matthieu	2044
3	LI Yi Lin	2036
4	SAINE Zachary	1837
5	ZHANG Evan	1750
6	YANG Eddie	1739
7	ST-CYR Xavier	1607
8	SUN Benjamin	1522
9	HUANG Junhao	1488
10	AUDET Olivier	1455

AS

1	RODRIGUE-LEMIEUX Shawn	2590
2	HUANG Qiuyu	2451
3	OUELLET Maïli-Jade	2409
4	ZHONG Kevin	2315
5	TANAKA Tyler	2276
6	SAHA Ananda	2265
7	DURETTE Francis	2214
8	ZHENG Richard	2144
9	JOHNSON-CONSTANTIN Matthieu	2044
10	LI Yi Lin	2036

MEILLEURS DE L'ONTARIO

MATERNELLE

1	YANG Jayden	502
2	ISKANDER Diyas	440
3	CHEN Tymon	405
4	ZHANG Athena	296
5	LIU Youyuan	293
6	LITVINSEV Samson	288
7	AHN-CLIFFORD Osher	286
8	LADAK Caleb	273
9	LIU Chris	272
10	LEE Mason	266

1RE ANNÉE

1	HUANG Justin	864
2	GAO Heye	745
3	SHAR Timur	738
4	GUBCEAC Tim	688
5	NAIBOGLU Onur	686
6	WANG William	667
7	TSO Justin	615
8	DUIC Matthew	615
9	LI Triston	610
10	PURI Ryan	602

2E ANNÉE

1	ZHONG Ryan	1140
2	O'MALLEY Patrick	948
3	LIU Zi	940
4	DUANMU Isaac	882
5	WANG Arthur	849
6	ZHU Jeremy	847
7	NG Kai	840
8	GHAZARIAN Haik	818
9	CHEN Rae	750
10	LIU Lawrence	745

3E ANNÉE

1	TSENG Bradley	1206
2	LAU Joshua	1154
3	GUO Richard	1138
4	MANE Arnav	1064
5	PUGACH Daniel	1057
6	GAO Sean	968
7	LAU Jayden	940
8	FENG Benjamin	931
9	YAO Henry	925
10	CHEN Alina	897

4E ANNÉE

1	QU Greta	1526
2	HAN Johnathan	1348
3	GAO Lucy	1308
4	WANG Nathan	1292
5	XIE Daniel	1259
6	LI Gabriel	1200
7	LUO Albert	1187
8	ZHUANG Winnie	1166
9	SHI Michael	1135
10	ZHU Austin	1119

5E ANNÉE

1	ATANASOV Anthony	2180
2	XU Daniel	2131
3	NING Eric	2034
4	LI Adam	1488
5	COAT Sven	1442
6	QIU James	1440
7	WANG Kaison	1430
8	RUCHINSKAYA Valerie	1284
9	HUANG Richard	1283
10	LIU Aaron	1265

6E ANNÉE

1	CHEN Max	2101
2	ZHAO Jeffrey	1862
3	HUANG Youhe	1723
4	LIU Henry	1556
5	ZHU Matthew	1532
6	GULEC Andrew	1494
7	GHAZARIAN Tigran	1493
8	ZHANG Henry	1481
9	SHAPIRO Idan	1399
10	LIN Angela	1382

7E ANNÉE

1	ISSANI Nameer	2224
2	KANG Dorian	2135
3	NOOR ALI Aahil	1967
4	RUSONIK Max	1952
5	JEYAKUMAR Bhavatharshan	1661
6	GAO Raymond	1642
7	JACOBS Michael	1604
8	SRINIVAS Atharva	1580
9	SHEN Isamel	1449
10	PLOTKIN Julia	1434

8E ANNÉE

1	ZHAO Jeffrey	1942
2	ENGLAND Max	1942
3	ZHAO Jonathan	1647
4	WANG Michael	1520
5	LI Wing Xiaolong	1512
6	CHEN Hao	1479
7	MO Aidan	1475
8	CHEN Harry	1452
9	WU Nicholas	1412
10	WANG Eric	1385

9E ANNÉE

1	VETTESE Nicholas	2414
2	LIN Benjamin	2126
3	PAPNEJA Arul	1876
4	MIRABELLI Aidan	1721
5	LI Alan	1687
6	RAIZMAN Ruven	1645
7	AKOPHYAN Nick	1590
8	YANG Fan	1589
9	WASHIMKAR Arhant	1584
10	ZHANG Brighten	1570

10E ANNÉE

1	HUA Eugene	2451
2	TALUKDAR Rohan	2383
3	DEMCHENKO Svitlana	2329
4	NORITSYN Sergey	2294
5	ZHANG Henry	2221
6	SURYA Benito	2162
7	GAISINSKY Adam	2019
8	LIU Daniel	1978
9	FENG Richard	1970
10	MING Wenyang	1888

11E ANNÉE

1	LIANG Hairan	2353
2	CAI Jason	2289
3	LI William	2271
4	LIU Lambert	2228
5	FAN Run Kun	2136
6	YIE Kevin	2113
7	LI Eric	1874
8	ZHAO Yue Tong	1846
9	PENG Sarah	1755
10	XUE Andrew	1682

12E ANNÉE

1	CHEN Richard	2527
2	ZHANG Yuan Chen	2364
3	WAN Kevin	2356
4	ZHAO Harry	2252
5	ZOTKIN Daniel	2240
6	XU Jeffrey	2221
7	BALENDRA Harigaran	2093
8	SHAMRONI Dennis	2012
9	SHEN Chris	2008
10	NGUYEN Duy Thien An	1682

AS

1	CHEN Richard	2527
2	HUA Eugene	2451
3	VETTESE Nicholas	2414
4	TALUKDAR Rohan	2383
5	ZHANG Yuan Chen	2364
6	WAN Kevin	2356
7	LIANG Hairan	2353
8	DEMCHENKO Svitlana	2329
9	NORITSYN Sergey	2294
10	CAI Jason	2289

MEILLEURS DE L'ATLANTIQUE

1RE ANNÉE

1	CHEN Jason	634	NÉ
2	MARCHAND Calix	627	NÉ
3	PITTMAN Luke	502	TN
4	JUSTASON Magnus	441	NB
5	EYRES Alex	429	NB
6	RIGGS Ethan	387	TN
7	MING Eric	382	IPÉ
8	WILBAND Blake	364	NB
9	RICHARD Marc-Olivier	363	NB
10	KO Yurim	362	NÉ

2E ANNÉE

1	MORRISON Oskar	850	NÉ
2	GOWDA Ankush	575	IPÉ
3	MCKIM Satya	552	TN
4	LIU Darrin	491	NB
5	BEVAN Cruz	489	IPÉ
6	HUANG Tony	472	NB
7	FENG Simon	466	IPÉ
8	LEBEL Loïk	458	NB
9	TIWANA Sarghi	456	IPÉ
10	GRANT Zoe	443	NÉ

3E ANNÉE

1	LEBLANC Zachary	852	NB
2	QIU Max	819	IPÉ
3	MEANEY Luke	676	NÉ
4	LEBLANC Xavier	658	NB
5	WANG Sam	653	IPÉ
6	REDWOOD Luke	643	NÉ
7	GREEY William	618	TN
8	BOYCE Rigden	600	NÉ
9	XIE Linke	591	NB
10	MITTAL Rachit	590	NÉ

4E ANNÉE

1	LIANG Leon	1129	IPÉ
2	WANG Andy	995	NÉ
3	ZHANG Brian	935	NÉ
4	KOMIAK Jacob	839	TN
5	YANG Bella	804	IPÉ
6	YAN Cindy	774	IPÉ
7	DAIGLE Xavier	772	NB
8	JANES Millie	766	TN
9	GAO Richard	764	IPÉ
10	MALLAIS Julien	678	NB

5E ANNÉE

1	YAO Michael	950	IPÉ
2	SALAH Alan	918	TN
3	SHAFI Omar	884	NÉ
4	SHEPPARD Jacob	881	TN
5	WINFIELD Jordan	839	NÉ
6	NIKMARAM Ryan	793	NB
7	RUSANOVSKIY George	778	NÉ
8	JIJO Johan	774	IPÉ
9	ALLEN Jack	758	NB
10	NGUYEN Henry	730	IPÉ

6E ANNÉE

1	SULLIVAN Madoc	1486	NÉ
2	FANG Evan	1134	TN
3	PAN Thomas	987	TN
4	DICKIE Luke	979	IPÉ
5	FARHAT Taim	972	NÉ
6	MCINTYRE Duncan	952	IPÉ
7	FARQUHAR Allister	893	NÉ
8	DUMITRU Mara	850	NÉ
9	ANWAR Muhammad	825	TN
10	SELLAL Mohamed	822	NB

AS PRIMAIRE

1	SULLIVAN Madoc	1486	NÉ
2	FANG Evan	1134	TN
3	LIANG Leon	1129	IPÉ
4	WANG Andy	995	NÉ
5	PAN Thomas	987	TN
6	DICKIE Luke	979	IPÉ
7	FARHAT Taim	972	NÉ
8	MCINTYRE Duncan	952	IPÉ
9	YAO Michael	950	IPÉ
10	ZHANG Brian	935	NÉ

7E ANNÉE

1	BHATT Tanish	1222	TN
2	MACEACHERN Seamus	1199	IPÉ
3	DENG Tommy	1043	NÉ
4	XING Leon	1041	IPÉ
5	VELJANOVSKI Kiro	1029	NB
6	KAPADIA Arnav	1025	NÉ
7	CHRISTIANSEN Asher	975	NÉ
8	BROCKERVILLE Jacob	968	TN
9	VERMA Anmol	945	IPÉ
10	FELTER-GONEN Yaron	930	NB

8E ANNÉE

1	WU Tony	1826	IPÉ
2	KAPRA Jerjis	1394	NÉ
3	RUSSELL Mark	1364	TN
4	LEBLANC Alexandre X.	1360	NB
5	GAO Jiarui	1332	NÉ
6	DORMODY Peter	1241	TN
7	ZENG Fanreng	1198	NÉ
8	LOTY Ezekiel	1164	NÉ
9	TIBBO Jacob	1034	NB
10	WEI Ronnie	1025	IPÉ

9E ANNÉE

1	KUNDU Arnab	1357	IPÉ
2	BLANCHETTE Luc	1183	NB
3	CHEN Norman	1145	TN
4	BABCOCK Simon	1091	NÉ
5	BROWN Callum	1082	NÉ
6	WALSH Ian	1047	TN
7	FARHAT Zein	1008	NÉ
8	DOUCETTE Luc	1005	IPÉ
9	HEFFERTON Harrison	993	TN
10	MORSE Caleb	954	NB

10E ANNÉE

1	DORNIEDEN Jonas	1574	NÉ
2	CUI Cynthia	1460	NB
3	RUSSELL Brett	1418	TN
4	NAKAYASU Rikuto	1311	NÉ
5	MCCALLUM Karla Lynn	1195	IPÉ
6	LAZAREV Shon	1191	NB
7	CAPELLO Jordon	1187	NB
8	LI Kevin	1103	NÉ
9	LOTY Eric	1092	NÉ
10	BURTON Jacob	1040	TN

11E ANNÉE

1	MERRIGAN Daley	1954	TN
2	HUANG Xingbo	1540	TN
3	CUI Leonardo	1493	NB
4	MITTAL Ridhi	1326	NÉ
5	CHANDRAKANTH Nandan	1276	TN
6	ROOKARD Kalen	1249	NÉ
7	GOSSE Daniel	1201	TN
8	DUMITRU Robert	1138	NÉ
9	SUN Tyler	1115	NB
10	NGUYEN Quang	1095	NB

12E ANNÉE

1	PICKARD Ryan	1566	TN
2	CHISLETT Benjamin	1511	TN
3	DORRANCE Lucas	1471	NÉ
4	YEOMANS Ben	1411	NB
5	BOON-PETERSEN Stefan	1405	TN
6	NAIDAPPUWA WADUGE Dulhan	1387	NÉ
7	TRAN Quoc	1218	NÉ
8	HELDT Nils	1208	NÉ
9	CHOWDHURY SoumyaDeep	1161	IPÉ
10	LOCKE Miles	1132	TN

AS

1	MERRIGAN Daley	1954	TN
2	WU Tony	1826	IPÉ
3	DORNIEDEN Jonas	1574	NÉ
4	PICKARD Ryan	1566	TN
5	HUANG Xingbo	1540	TN
6	CHISLETT Benjamin	1511	TN
7	CUI Leonardo	1493	NB
8	SULLIVAN Madoc	1486	NÉ
9	DORRANCE Lucas	1471	NÉ
10	CUI Cynthia	1460	NB

MEILLEURS DE L'OUEST CANADIEN

1RE ANNÉE

1	WU Nicholas	930	CB
2	YE Oliver	784	CB
3	NGUYEN An	735	CB
4	JIN Linus	710	AB
5	YANG Nathan	708	CB
6	KIM George	656	AB
7	JIANG Aaron	628	CB
8	PERLA Manny	571	AB
9	SONG Ian	557	CB
10	LI Jacob	557	AB

2E ANNÉE

1	QU Jayden	1093	CB
2	GAO Justin	1049	CB
3	IVANESCU Matthew	1009	AB
4	GOLCHIN Ryan	999	CB
5	WANG Alan	973	CB
6	TIAN Eliza	929	CB
7	SORGARD William	907	SK
8	MOK Erwin	830	CB
9	TANG Scott	808	AB
10	LU Aiden	793	CB

3E ANNÉE

1	BOROOMAND AryaCyrus	1102	CB
2	KOFMANSKY Matthew	987	CB
3	GUO BiaoBiao Boyong	981	CB
4	YU Ryanbole	929	CB
5	MING Jerry	898	AB
6	EISENBERG Colette	854	CB
7	LI Tony	816	CB
8	MURALLIDARAN Arthithan	809	AB
9	POMPAS Codrin	787	CB
10	MIAO Eric	784	CB

4E ANNÉE

1	YANG Ryan	1512	CB
2	SONG Ethan	1494	CB
3	JIN Alexander	1280	CB
4	LIN Leo	1213	SK
5	ZOU Alex	1139	CB
6	DARVEKAR Yash	1100	AB
7	HUANG Winston	1066	CB
8	SCHWARTZ Elazar	1027	MB
9	LIU Jiaqi	1018	CB
10	GULIYEV Nadir	1002	CB

5E ANNÉE

1	CHANDRA Anand	2082	AB
2	WANG Daniel	1760	CB
3	WU Nathan	1490	CB
4	JIANG Eric	1471	CB
5	LEE Woosung	1412	CB
6	MOK Gillian	1410	CB
7	PICHÉ Zachary	1319	MB
8	OFFENGENDEN Ron	1298	AB
9	YU Sophia	1263	CB
10	JIN Eric	1205	AB

6E ANNÉE

1	SRINIVASAN Hemant	1506	AB
2	RIQUELME Martin	1460	MB
3	XU Andrew	1460	CB
4	SHARMA Vishruth	1341	AB
5	PRASANNA Shreyas	1292	AB
6	EISENBERG Lucas	1291	CB
7	LIANG Eugene	1256	CB
8	HE Matthew	1238	CB
9	ZHANG Dustin	1231	AB
10	JIANG Kate	1230	CB

AS PRIMAIRE

1	CHANDRA Anand	2082	AB
2	WANG Daniel	1760	CB
3	YANG Ryan	1512	CB
4	SRINIVASAN Hemant	1506	AB
5	SONG Ethan	1494	CB
6	WU Nathan	1490	CB
7	JIANG Eric	1471	CB
8	RIQUELME Martin	1460	MB
9	XU Andrew	1460	CB
10	LEE Woosung	1412	CB

7E ANNÉE

1	GU Chuyang	1708	CB
2	WU Lucian	1597	CB
3	WANG Paul	1588	AB
4	ZHOU Aiden	1584	CB
5	WINDRAM James	1561	AB
6	HUANG Ryan	1485	CB
7	BRAVO Erik	1471	CB
8	IVANESCU Mark	1445	AB
9	TAN Brendan	1410	AB
10	SPASOJEVIC Luka	1402	CB

8E ANNÉE

1	DOKNJAS Neil	2071	CB
2	TIAN Sherry	1980	CB
3	HUANG Patrick	1922	CB
4	LOW Kevin	1905	CB
5	SUPERCEANU Andi	1663	AB
6	RUSSO Max	1539	MB
7	LAU Julian	1523	AB
8	JAMES Rowan	1523	CB
9	RIQUELME Nicolas	1509	MB
10	YANG Henry	1456	CB

9E ANNÉE

1	HEMSTAPAT Andrew	2370	CB
2	ZHAO Ian	2264	AB
3	QU Leo	1882	CB
4	ZHENG Victor	1796	CB
5	DU Daniel	1662	CB
6	LUU Chris	1590	CB
7	GUO Jim	1528	CB
8	MAH Sean	1514	AB
9	SASATA Alexander	1496	SK
10	WAN Justin	1401	CB

10E ANNÉE

1	PULFER Luke	1900	CB
2	VASIC Maxim	1844	AB
3	RICHARDSON Kai	1822	CB
4	YANG Brian	1810	CB
5	LOW Ethan	1759	CB
6	WANG Kaixin	1757	AB
7	CHUNG Alec	1712	CB
8	WEI Daniel	1518	SK
9	LIN Kaining	1495	AB
10	RENY Alex	1445	CB

11E ANNÉE

1	DOKNJAS Joshua	2367	CB
2	WOLCHOCK Theo	2168	MB
3	MA Derek	2125	MB
4	LEHINGRAT Callum	2006	CB
5	LEONG Ryan	1947	CB
6	RANINGA Aditya	1940	AB
7	GROSSMANN Lenard	1912	AB
8	SU Michael	1828	CB
9	YAO David	1813	AB
10	BOTEZ Andrea	1686	CB

12E ANNÉE

1	GEDAJLOVIC Max	2338	CB
2	HIEBERT Kenji	2130	CB
3	SCHNABEL Bennett	2094	CB
4	BREMNER William	1955	CB
5	LI Kevin	1763	CB
6	ZHENG Maven	1751	CB
7	GENG Matthew	1694	CB
8	WU Chenxi	1577	AB
9	CHAO Lucy	1544	AB
10	TOLENTINO Andre	1539	AB

AS

1	HEMSTAPAT Andrew	2370	CB
2	DOKNJAS Joshua	2367	CB
3	GEDAJLOVIC Max	2338	CB
4	ZHAO Ian	2264	AB
5	WOLCHOCK Theo	2168	MB
6	HIEBERT Kenji	2130	CB
7	MA Derek	2125	MB
8	SCHNABEL Bennett	2094	CB
9	CHANDRA Anand	2082	AB
10	DOKNJAS Neil	2071	CB

MEILLEURES FILLES

CANADA

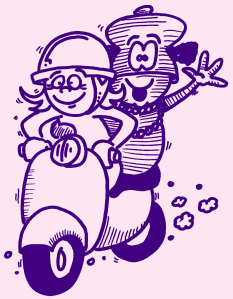

1RE ANNÉE

1	NGUYEN An	735	CB
2	JIN Linus	710	AB
3	PURI Ryan	602	ON
4	SORGARD Lydia	498	SK
5	DOROSHENKO Sophia	442	CB

2E ANNÉE

1	LIU Zi	940	ON
2	TIAN Eliza	929	CB
3	CHEN Rae	750	ON
4	MYRZAIBRAIMOVA Alia	729	MB
5	GUAN Marie	665	ON

3E ANNÉE

1	LAU Jayden	940	ON
2	CHEN Alina	897	ON
3	EISENBERG Colette	854	CB
4	LING Kathryn	779	ON
5	INOZEMTSEVA Milana	760	ON

4E ANNÉE

1	QU Greta	1526	ON
2	GAO Lucy	1308	ON
3	ZHUANG Winnie	1166	ON
4	MA Lily	1096	QC
5	GUO Rainyee	1047	ON

5E ANNÉE

1	MOK Gillian	1410	CB
2	RUCHINSKAYA Valerie	1284	ON
3	ZHONG April	1263	ON
4	YU Sophia	1263	CB
5	LI Julia	1243	ON

6E ANNÉE

1	LIN Angela	1382	ON
2	WANG Rachel	1279	QC
3	JAIN Ankita	1261	ON
4	JIANG Kate	1230	CB
5	KELKAR Ishaan	1212	ON

7E ANNÉE

1	TSUKERMAN Julia	1461	QC
2	SHEN Isamel	1449	ON
3	PLOTKIN Julia	1434	ON
4	GILANI Mysha	1395	ON
5	VELLANKI Naga	1375	ON

8E ANNÉE

1	TIAN Sherry	1980	CB
2	WANG Isabelle	1403	QC
3	GUO Hazel	1312	ON
4	VAN Anna	1291	CB
5	WU Ingrid	1285	ON

9E ANNÉE

1	HE Emma	1493	ON
2	WANG Caroline	1334	QC
3	TAN Kylie	1301	ON
4	MATTINA Abby	1259	ON
5	CHERTKOW Sasha	1205	ON

10E ANNÉE

1	DEMCHENKO Svitlana	2329	ON
2	QIAO Cindy	1829	ON
3	TSYPIN Allison	1495	QC
4	CUI Cynthia	1460	NB
5	ZHANG Taylor	1362	ON

11E ANNÉE

1	OUELLET Maïli-Jade	2409	QC
2	PENG Sarah	1755	ON
3	BOTEZ Andrea	1686	CB
4	CAO Lucy	1536	AB
5	YU Rinna	1520	CB

12E ANNÉE

1	LI Yi Lin	2036	QC
2	WANG Constance	1570	ON
3	CHAO Lucy	1544	AB
4	LIU Dora	1527	ON
5	ZHU Jiarong	1499	ON

MEILLEURES NIVEAU PRIMAIRE

1	QU Greta	1526	ON
2	MOK Gillian	1410	CB
3	LIN Angela	1382	ON
4	GAO Lucy	1308	ON
5	RUCHINSKAYA Valerie	1284	ON
6	WANG Rachel	1279	QC
7	ZHONG April	1263	ON
8	YU Sophia	1263	CB
9	JAIN Ankita	1261	ON
10	LI Julia	1243	ON

MEILLEURES

1	OUELLET Maïli-Jade	2409	QC
2	DEMCHENKO Svitlana	2329	ON
3	LI Yi Lin	2036	QC
4	TIAN Sherry	1980	CB
5	QIAO Cindy	1829	ON
6	PENG Sarah	1755	ON
7	BOTEZ Andrea	1686	CB
8	WANG Constance	1570	ON
9	CHAO Lucy	1544	AB
10	CAO Lucy	1536	AB

LES ENQUÊTES DE FRIZOUNE

BONJOUR!

Les Blancs jouent deux coups de suite pour mater les Noirs.

Bonne chance!!

Solutions page 72

1.

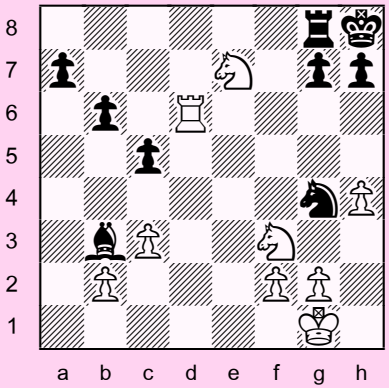

2.

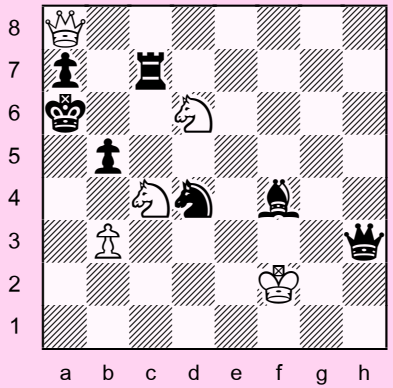

3.

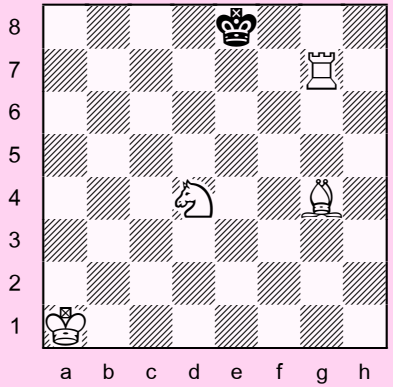

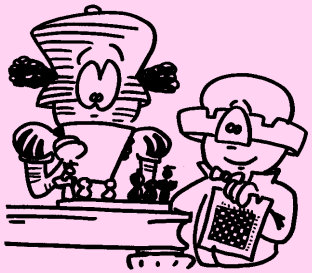

4.

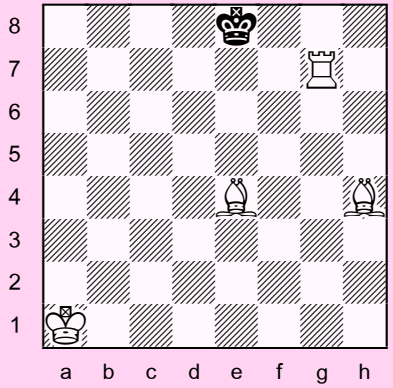

MAT EN 1

LES BLANCS FONT MAT EN 1 COUP.

❶

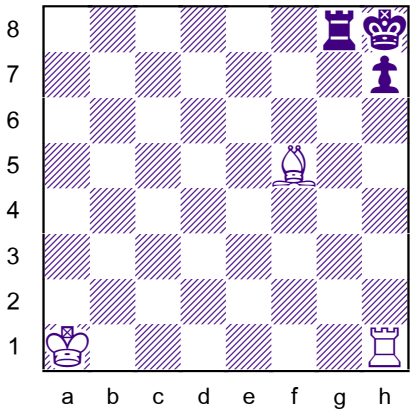

❷

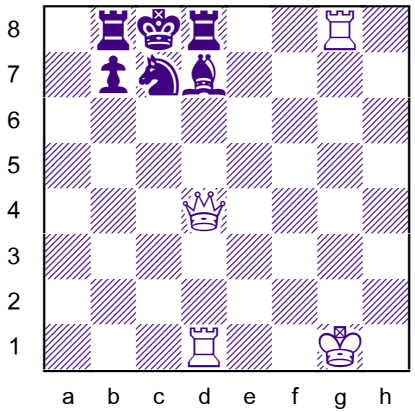

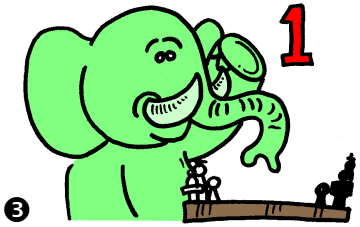

❸

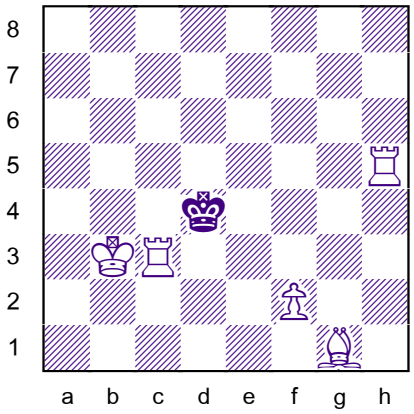

❹

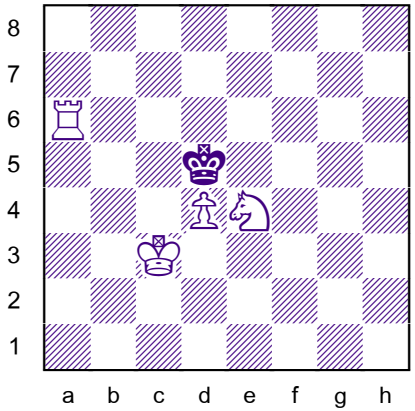

SOLUTIONS PAGE 72

MACK ET MARLEY

Hé Mack. Quelle bonne idée de faire un bonhomme de neige à l'intérieur!

Merci, il fait trop froid dehors. On aurait gelé.

Mais le bonhomme de neige ne va-t-il pas fondre à l'intérieur de la maison?

Ne t'inquiète pas, Marley. J'ai fermé le chauffage.

Tu es un génie, Mack! Je vais aller mettre mon manteau.

Moi aussi.

MAT EN 2

LES BLANCS FONT MAT EN 2 COUPS.

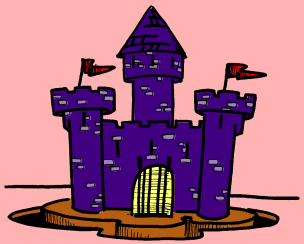

❶

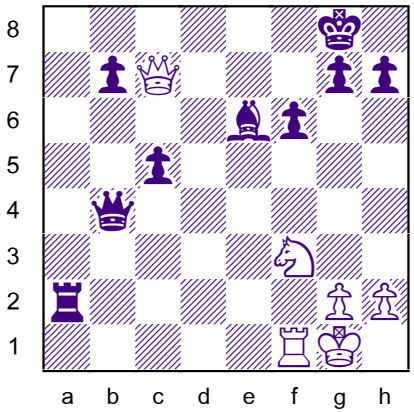

❷

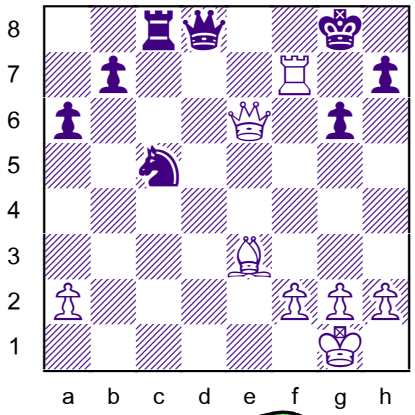

❸

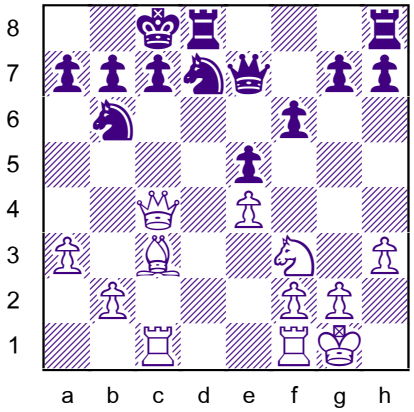

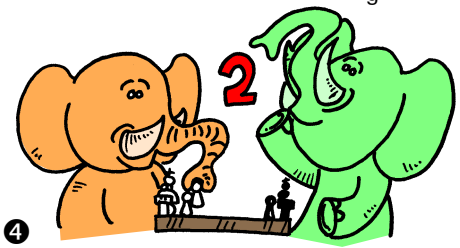

❹

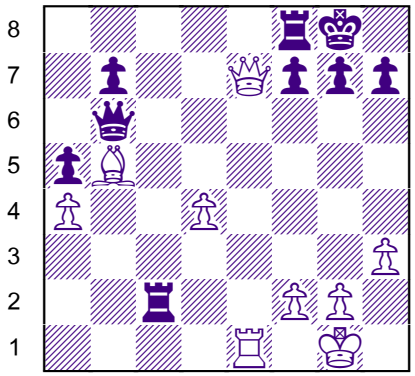

SOLUTIONS PAGE 72

MAT EN 3

LES BLANCS FONT MAT EN 3 COUPS.

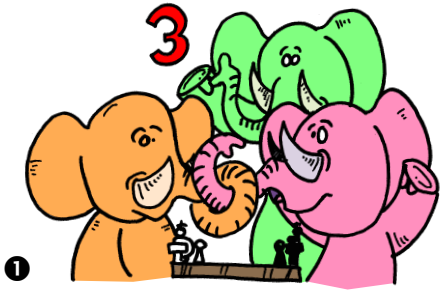

❶

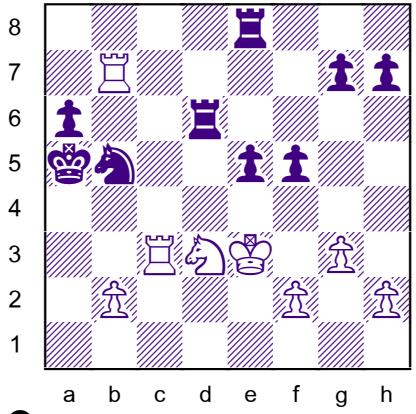

❷

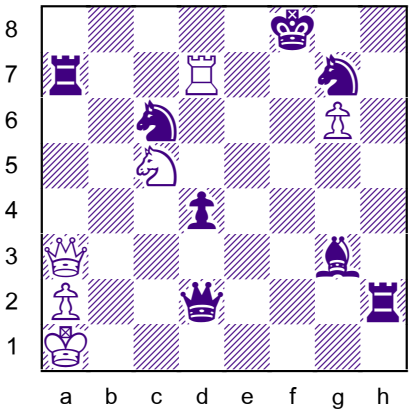

❸

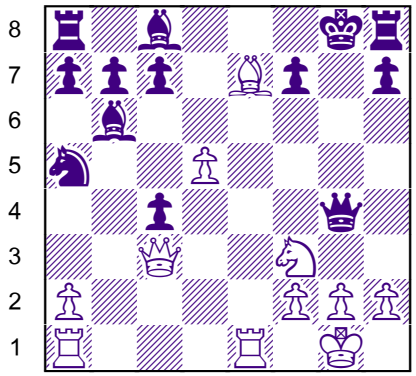

❹

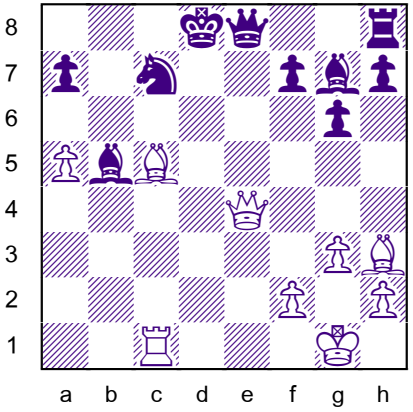

SOLUTIONS PAGE 72

CAMPS D'ÉCHECS DE NOËL

TORONTO
Échecs et Maths
701, Mt. Pleasant Rd.

26-28 DÉCEMBRE
2-4 JANVIER

MONTRÉAL
Échecs et Maths
3423, St-Denis

26-28 DÉCEMBRE
2-4 JANVIER

10% réduction inscription hâtive

deux camps différents
S'inscrire pour une camp ou pour les deux.

JOURNÉE COMPLÈTE 9 am à 5 pm
DEMI-JOURNÉE 9 am - 1 pm ou 1 - 5 pm

POUR LES JEUNES DE 5 - 14 ANS
de DÉBUTANTS à 1500 de COTE
groupes divisés selon la force et l'âge des joueurs
cours et tournois

COÛTS VARIENT SELON L'ENDROIT ET NOMBRE DE JOURS

POUR INFORMATION ET COÛT D'INSCRIPTION
ASSOCIATION ÉCHECS ET MATHS

Montréal	514 845-8352
Toronto	416 488-5506

ALBUM PHOTO

TOURNOI - HALLOWEEN

MONTRÉAL

« TOURNOI D'HALLOWEEN »

Échecs Express

« TOURNOI D'HALLOWEEN »

Échecs Express

« TOURNOI D'HALLOWEEN »

Échecs Express

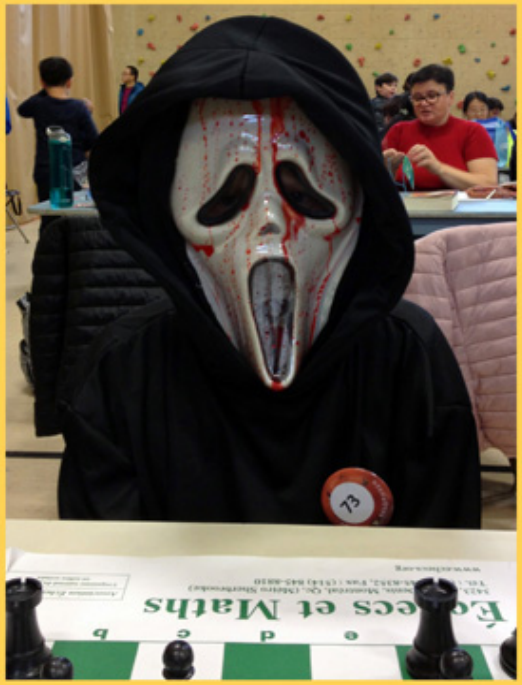

« TOURNOI D'HALLOWEEN »

Échecs Express

« TOURNOI D'HALLOWEEN »

Échecs Express

« TOURNOI D'HALLOWEEN »

Échecs Express

TRIPLE LOYD

❶

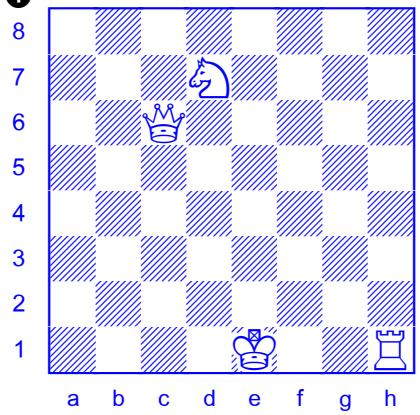

Pour faire un Triple Loyd, tu dois placer le Roi noir sur chaque échiquier pour qu'il soit:

A) échec et mat;
B) pat;
C) mat en 1 pour les Blancs

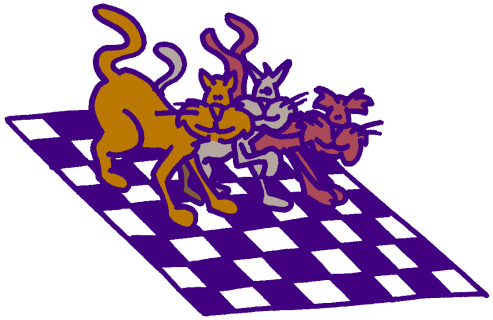

❸

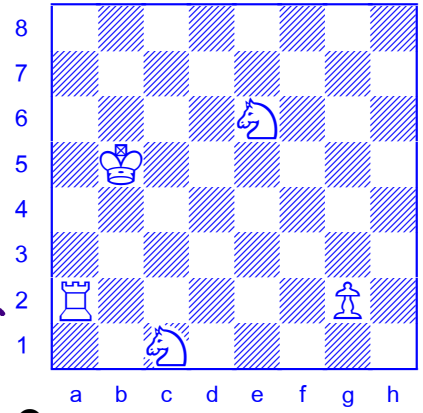

Solutions page 72

❷

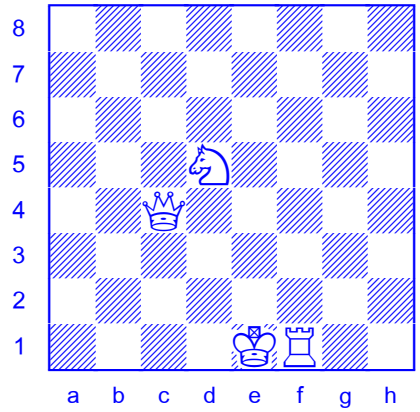

❹

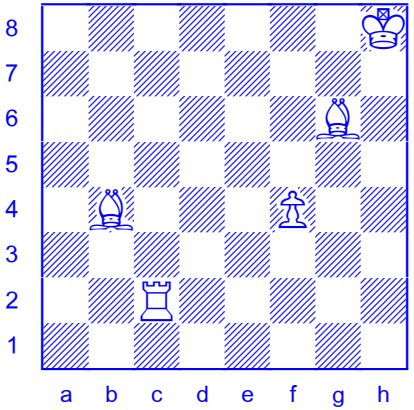

TACTIQUES 102

« GAGNE UN PION »

Les Blancs jouent et gagnent du matériel

SOLUTIONS PAGE 72

❶

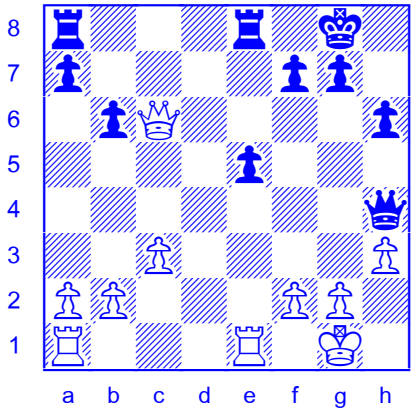

❷

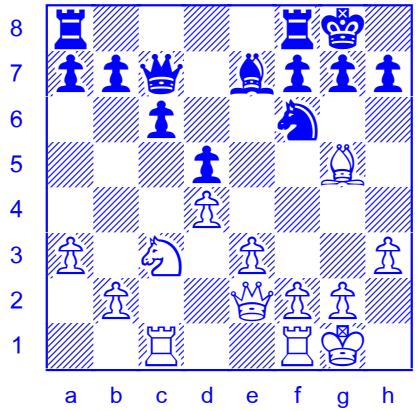

❸

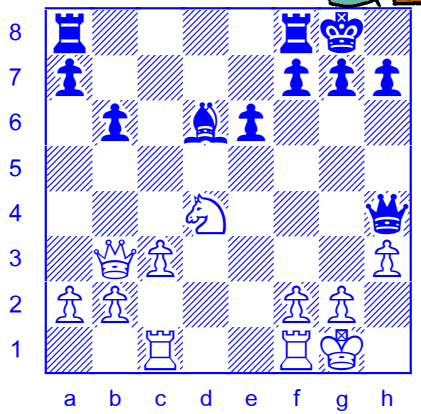

❹

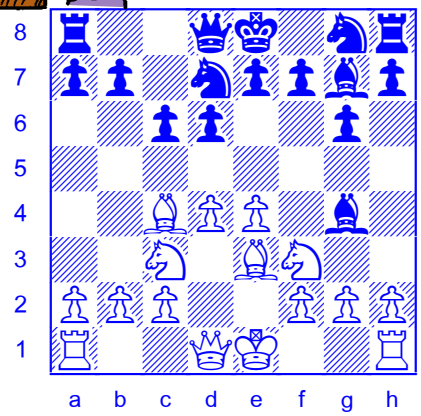

ÉCHECS EXPRESS

TOURNOI PAR ÉQUIPE - MONTRÉAL

Plus de 70 équipes (279 joueurs) ont pris part au tournoi le plus populaire de l'*Association Échecs et Maths,* le *Tournoi par Équipe Scolaire.* Il se tenait au Collège Jean-de-Brébeuf de Montréal le 2 décembre. Félicitations aux écoles championnes: *Fernand-Seguin*, *Internationale* et *Jean-de-Brébeuf* chez les Secondaires! Voici les résultats:

Maternelle - 3e année (section A)

1. Fernand-Seguin	2. La Vérendrye	3. Selwin House	3. Internationale
Michel Ding	Sébastian Arevalo-Durand	Dhruv Murali	Alejandro Lopez
Antoine Roy	Jean-Mathieu Morinvil	Graydon Penner	Nsifa Nanwo
Chu Fan Fang	Jérémie Robert	Issam Alkhunaizi	Emanuel Fabrizio
Jamie Wang	Yahya Benhammou	William Cohen	Ela Elantri
Les Baobabs	*Magnus Carlsen*	*Fearsome Foursome*	*La Dream Team*

Maternelle - 6e année (section A)

1. Internationale	2. Fernand-Seguin	3. Stanislas	3. Notre-Dame-de-Grâce
Kevin Liu	James Li	Sacha Ramamonjisoa	Richard Q. Zheng
Ze Yue Li	Toma Suda Lafontaine	Nikita Ramamonjisoa	Robert Wang
Guang Zhu Cui	Travis Li	Michel Mourad	Alexandre Ghislain
Aaron Lou	Jules Bourdon-Gosselin	Jonathan Farmer	Léo Larribe
Chess masters	*Shredders*	*Stan 1*	*NDG*

Maternelle - 6e année (section B)

1. Sainte-Cécile	2. Selwyn House	3. La Vérendrye	3. Saint-Laurent
Vincent Latorre	Benjamin Cohen	Ilyas Mehdi Belaid	Lok Yuen
Ziyan Ho-El Abidi	Samuel King	Said Meliani	Justin Lee
Lévi Gerbeau	Jiachen Shi	Benjamin Arevalo-Durand	Sidharth Kalavampara
Antoine Dubé	Aboodi Alkhunaizi	Sarah-Evelyne Perron	Olyn You
La Sainte-Sicilienne	*Gryphans*	*Garry Kasparov*	*Les Licornes*

Maternelle - 3e année (section B)

1. Marcelle-Gauvreau	2. Michèle-Provost
Harry Zhang	Xavier Camlioglu
Richard Wang	Alexander Bill Pantopoulos
Jérémy Poirier Roy	Émile Bouchard
Cédric Chiu	James Boucher Quinlan
Chess Beavers	*Les Panthères*

Secondaire

1. Jean-de-Brébeuf	2. F.A.C.E.	3. Notre-Dame
Qiuyu Huang	Arturo Hall	Yu Shun
Hunter Wei	Danyal Azizov	Oleg Kapush
Benjamin Yu	Nathaniel Gulino	Olivier Chartrand
DeRen Mai	Mak Peyre	Wen Bo Zhao
Cecrusher	*Poker Face*	*Notre-Dame*

ÉCHECS EXPRESS

CHAMPIONNAT MONDIAL D'ÉCHECS DES CADETS

Le *Championnat du monde d'échecs des Cadets 2018*, pour les moins de 8, 10 et 12 ans, s'est tenu du 3 au 15 novembre à Saint-Jacques-de-Compostelle, en Espagne. Un nombre record de 851 jeunes joueurs de 86 pays participaient à l'événement dont 26 canadiens (21 garçons, 5 filles).

Félicitations à notre lauréat canadien qui est parti avec un beau trophée, Anthony Atanasov (Oakville). Il a terminé en septième place dans la section des moins de 10 ans avec 7½ points sur 11.

D'autres représentants canadiens ont également terminé avec des scores positifs: Daniel Xu, Kevin Zhong, Anand Chandra, Johnathan Han, Eric Ning, Max Chen, Dorian Kang et Greta Qu. Voir à la page 50 pour la liste complète des gagnants.

Championnes moins de 10 ans - Cadet - Espagne 2018

CHAMPIONNAT JEUNESSE MONDIAL D'ÉCHECS

Le *Championnat Jeunesse Mondial 2018*, pour les moins de 14, 16 et 18 ans, s'est tenu du 20 au 30 octobre à Halkidiki, en Grèce. 635 jeunes joueurs de 79 pays participaient à l'événement dont onze canadiens (5 garçons, 6 filles).

Félicitations à notre meilleur canadien, Nicholas Vettese (Toronto), qui a terminé avec 7 points sur 11 dans la section ouverte des moins de 14 ans.

D'autres représentants canadiens ont également terminé avec des scores positifs: Rohan Talukdar (Windsor) et Maïli-Jade Ouellet (Montréal). Voir à la page 51 pour la liste complète des gagnants et de toutes les performances canadiennes.

LES OLYMPIADES

La 43e édition des *Olympiades d'Échecs* s'est tenue à Batumi en Géorgie du 24 septembre au 5 octobre. 180 équipes du monde entier participaient à ce tournoi de 11 rondes. La compétition s'est terminée par une égalité à trois équipes. Par bries d'égalité, la médaille d'or a été remise à la Chine suivie des États-Unis pour l'argent et de la Russie pour le bronze. La Pologne et l'Angleterre ont terminé à égalité en quatrième et cinquième places.

Le Canada a fait bonne figure avec une 23e place avec 6 victoires, 3 nuls et 2 défaites. Les membres de l'équipe étaient Eric Hansen (AB), Razvan Preotu (ON), Evgeny Bareev (ON), Nikolay Noritsyn (ON) et Aman Hambleton (ON). Evgeny a obtenu le meilleur résultat canadien avec une performance de 6 en 10.

La Chine a aussi remporté la section féminine suivie par l'Ukraine et la Pologne. Le Canada a fini en 38e place sur 150. L'équipe féminine était constituée de: Agnieszka Matras-Clement (AB), Qiyu Zhou (ON), Maïli-Jade Ouellet (QC), Svitlana Demchenko (ON) et Lali Agbabishvili (ON). Le meilleur résultat canadien appartient à Qiyu Zhou avec une performance de 7 en 10.

ÉCHECS EXPRESS

GRAND PRIX MONTRÉAL

Le premier tournoi scolaire du *Grand Prix* de Montréal s'est déroulé le 11 novembre avec un nombre record de 201 joueurs!! Les meneurs dans chaque groupe sont: <8 Weixuan Qiu; <10 Vikrant Harihara, Eric Liu, Barron Jiang; <12 Chu Hang Zhang, Gwyn Chapdelaine; <14 Tyler Tanaka; <18 Shawn Rodrigue-Lemieux.

Deux autres tournois Grand Prix, commandités par l'*Association Échecs et Maths,* sont prévus pour le 20 janvier et le 12 mai. Une bourse de 3000$ sera distribuée en certificat cadeaux à ceux qui auront un résultat de plus de 7.5 sur 15.

GRAND PRIX TORONTO

237 jeunes joueurs participaient au premier *Grand Prix* de Toronto le 25 novembre. Les meneurs sont: <8 Isaac Duanmu, Ezekiel Paule; <10 Bradley Tseng, Albert Luo, RJ De Leon, Daniel Zhang; <12 Anthony Atanasov; <14 Vinushan Vijendra; <18 Shon Lazarev.

Les deux autres tournois Grand Prix se tiendront le 10 février et le 12 mai avant de pouvoir distribuer les certificat cadeaux d'une valeur totale de 3000$.

OTTAWA

Le *Tournoi Scolaire Classique du temps des Fêtes* a reçu 53 jeunes joueurs le 2 décembre. Les gagnants de chaque section sont: Sanjay Ramesh, Derek Wang, Jinglai He, Ryan Ding, Peter Mastroianni, Eric Jiang et Dian Bing Jiao.

NOUVEAU-BRUNSWICK

Le *Championnat Fermé d'Échecs du Nouveau-Brunswick 2018* s'est tenu en décembre à Saint-John. Jean Desforges, grand ami de Kiril Le Pion et jadis grand collaborateur d'*Échec au Roi,* a remporté la première place avec un résultat parfait de 5 en 5. Bill Bogle a terminé deuxième suivi de Jason Manley en troisième place. Bravo Johnny!

CHAMPIONNAT PAR ÉQUIPE DES MARITIMES

La neuvième édition du *Championnat scolaire par équipe des Maritimes* s'est tenue à Charlottetown le 17 novembre lors d'un tournoi de quatre rondes. Chacune des trois provinces comptait 24 joueurs divisés en quatre équipes par degré scolaire.

Le championnat a été remporté par l'Île-du-Prince-Édouard pour la toute première fois (photo ci-dessous) avec 50 points (sur 96 parties). Nouveau-Brunswick a terminé deuxième avec 49½ points, juste un demi point derrrière l'équipe championne suivie de la Nouvelle-Écosse avec 44½ points.

Les quatre champions individuels (meilleur score aux premiers échiquiers) sont Oskar Morrison (M-3, NÉ), Leon Liang (4-6, IPÉ), Alexandre Leblanc (7-9, NB) et Leonardo Cui (10-12, NB).

Félicitons également les prestations parfaites de: IPÉ: Suri Wang; NB: Ben Yeomans, Vadim Stoilov, Darrin Liu; et NÉ: Jason Chen.

Île-du-Prince-Édouard / Équipe championne Maritimes 2018

ÉCHECS EXPRESS

CHAMPIONNAT DU MONDE D'ÉCHECS

Le champion du monde d'échecs Magnus Carlsen (Norvège) a défendu son titre avec succès le mois dernier contre l'aspirant Fabiano Caruana (É-U). Le match s'est tenu à Londres avec une bourse d'un million d'euros (1.5$ million Canadien).

Bizarrement, les 12 parties ont été nulles. Avec un compte égal de 6-6, on a dû procéder à un match éliminatoire de quatre parties avec une cadence plus rapide. Carlsen a pris le contrôle du match rapidement en gagnant les trois premières parties.

Magnus Carlsen

Magnus est champion du monde maintenant depuis 2013. Il a célébré son 28e anniversaire le 30 novembre.

JUNIORS 2018

Les *Championnats juniors* (moins de 20 ans) se sont déroulés en octobre et novembre en Colombie-Britannique, Manitoba et Alberta. Les lauréats sont: Manitoba: Theo Wolchock. Alberta: Aditya Raninga suivi de David Yao et de Maxim Vasic. Chez les filles: Lucy Cao. C.-B.: Joshua Doknjas suivi de William Bremner et de Callum Lehingrat et Neil Doknjas en troisième place.

CHAMPIONNAT JEUNESSE NORD-AMÉRICAIN

Le *Championnat jeunesse nord-américain 2018* s'est tenu à Basse-Californie, au Mexique, du 16 au 21 novembre. 241 joueurs, dont 25 Canadiens (16 garçons, 9 filles) ont fait le long voyage au soleil de Basse-C.

Quelle performance de Shawn Rodrigue-Lemieux (Montréal) qui a terminé premier chez les moins de 16 ans. Cette prestation lui a permis d'obtenir sa première norme de « Maître International ». Wow!!!

D'autres Canadiens ont obtenu d'excellents résultats, finissant dans les cinq premiers de leur section:

Ouverte			Filles		
<8	Lucas Liu	3e	<8	Eliza Tian	3e
<10	Ethan Su	3e	<8	Alina Chen	4e
<14	Tyler Tanaka	3e	<10	Mitchell Hua	2e
<14	Ian Zhao	5e	<12	Julia Tsukerman	3e
<16	Quiyu Huang	5e	<16	Andrea Botez	5e
<18	Eugene Hua	2e	<18	Tian Shi Yuan	3e
<20	Rohan Talukdar	5e	<20	Svitlana Demchenko	3e

Championnat Jeunesse Nord-Américain 2019

Organisé par l'*Association Échecs et Maths*

Kingston, Ontario 16 au 20 août, 2019

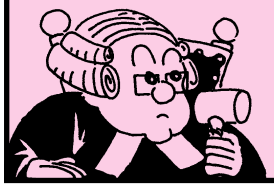

Visite **www.echecs.org** pour plus de détails sur cet événement international excitant!

ÉCHECS EXPRESS

CHAMPIONNAT DU MONDE FÉMININ

Ju Wenjun
Championne du monde

Le *Championnat du Monde Féminin* s'est tenu à Khanty-Mansiysk, en Russie, du 2 au 23 novembre. Ce tournoi par élimination comptait 64 joueuses et la championne en titre, Ju Wenjun (Chine), a réussi à défendre son titre avec succès. Ju, qui a affronté Kateryna Lagno (Russie) en final, a remporté une bourse de 60,000$.

La grand maître de 27 ans de Shanghai est devenue championne il y a à peine six mois en gagnant un match contre Tan Zhongyi.

La championne canadienne féminine, Maïli-Jade Ouellet (Montréal) a été éliminé en première ronde contre la grand maître Aleksandra Goryachkina (Russie) après une défaite et une nulle.

OLYMPIADES - JEUNESSE MONDIALE < 16

L'événement s'est tenu du 25 novembre au 2 décembre à Konya, Turquie, avec 222 joueurs dont 46 équipes de 39 pays.

Ouzbékistan a gagné l'or avec un résultat de 8 en 9 suivi de l'Inde (7) et de la Chine (6½).

Le Canada a terminé 36e avec 3½ points. William Li (ON), Zhanhe Liu (QC), Cynthia Cui (NB), Leonardo Cui (NB) et Andrea Botez (CB) étaient les membres de l'équipe canadienne.

UN AUTRE GRAND MAÎTRE DE 12 ANS

Dans la dernière parution d'*Échec au Roi*, nous avons reporté que le jeune grand maître de 12 ans, Rameshbabu Praggnanandhaa (Inde), était la deuxième plus jeune personne à avoir remporté le titre. Mais voilà qu'un autre joueur vient de le battre de 3 jours!

Javokhir Sindarov de Tachkent, Ouzbékistan, vient de remporter le titre de GM à l'âge de 12 ans, 10 mois et 10 jours. Il a réussi sa troisième norme à Budapest, en Hongrie, en octobre.

Sergey Karjakin (Russie) est toujours le plus jeune joueur à avoir remporté le titre à 12 ans et 7 mois. Le champion du monde, Magnus Carlsen (Norvège), est le sixième plus jeune (13 ans et 4 mois.)

GM Javokhir Sindarov

COLOMBIE-BRITANNIQUE

La 103e édition du *Championnat fermé de la C.-B.* s'est tenu du 5 au 8 octobre avec un nombre total de 8 joueurs. Tanraj Sohal et Grigoriy Morozov sont les champions pour la deuxième année consécutive. Ils sont suivis par Joshua Doknjas et Raymond Kaufman.

ÉCHECS EXPRESS

Championnat Cadets Mondial 2018

Saint-Jacques-de-Compostelle, Espagne

3-15 novembre, 851 joueurs, 11 rondes

OUVERTE moins de 8 (135 joueurs)

1	Chennareddy Yuvraj	É-Unis	10½
2	Azadaliyev, Jahanda	Azerbaïdjan	9
3	Begmuratov Khu.	Ouzbekistan	8½
68	Mane Arnav	Canada	5½
72	Jiang William	Canada	5½
96	Zuo Roger	Canada	4½
111	Wang Arthur	Canada	4

OUVERTE moins de 10 (205)

1	Jin Yueheng	Chine	9
2	Zhao Erick	É-Unis	9
3	Chen Yining	Chine	8½
7	Atanasov Anthony	Canada	8
24	Xu Daniel	Canada	7½
31	Zhong Kevin	Canada	7
50	Chandra Anand	Canada	6½
52	Ning Eric	Canada	6½
86	Han Johnathan	Canada	6
116	Jiang Eric	Canada	5½
128	Yuen Noah	Canada	5
181	Wang Daniel	Canada	3½

OUVERTE moins de 12 (202)

1	Gukesh D.	Inde	10
2	Murzin, Volodar	Russie	8½
3	Chasin Nico	É-Unis	8½
41	Chen Max	Canada	6½
54	Kang Dorian	Canada	6½
95	Zhao Jeffrey	Canada	5½
100	Windram James	Canada	5½
105	Srinivas Atharva	Canada	5½
119	Rusonik Max	Canada	5
138	Guipi Bopala Prince	Canada	4½
173	Fedyushchenko Alex.	Canada	4

FILLES moins de 8 (84)

1	Zhao Yunqing	Chine	9½
2	Iudina Veronika	Russie	9
3	Qiao Evelyn	É-Unis	8½
45	Chen Rae	Canada	5

FILLES moins de 10 (119)

1	Edithso Samantha	Indonésie	9
2	Shvedova Alexandra	Russie	8½
3	Chen Yining	Chine	8½
41	Qu Greta	Canada	6
61	Mok Gillian	Canada	5½

FILLES moins de 12 (107)

1	Savitha Shri	Inde	10
2	Omonova Umida	Ouzbekistan	9½
3	Zavivaeva Emilia	Russie	8
65	Qian Jessica	Canada	5
90	Jiang Kate	Canada	3½

Championnat Jeunesse Mondial 2018

Halkidiki, Grèce 20-30 octobre

635 joueurs, 11 rondes

OUVERTE moins de 14 (137 joueurs)

1	Gines Esteo Pedro	Espagne	9
2	Kacharava Nikolozi	Géorgie	9
3	Nogerbek Kazybek	Kazakhstan	8
27	Vettese Nicholas	Canada	7

OUVERTE moins de 16 (120)

1	Sargsyan Shant	Arménie	9
2	Matviishen Viktor	Ukraine	8½
3	Petriashvili Nikolozi	Géorgie	8
33	Talukdar Rohan	Canada	6½
103	Sivapathasundaram M.	Canada	4

OUVERTE moins de 18 (98)

1	Gazik Viktor	Slovaquie	8½
2	Janik Igor	Pologne	8
3	Gumularz Szymon	Pologne	8
66	Zhu Brandon	Canada	3½
90	Bremner William	Canada	3½

FILLES moins de 14 (107)

1	Ning Kaiyu	Chine	9
2	Song Yuxin	Chine	8½
3	Divya Deshmukh	Inde	8½
78	He Emma	Canada	4½
84	Guo Hazel	Canada	4½
86	Wang Isabelle	Canada	4½

FILLES moins de 16 (90)

1	Muetsch Annmarie	Allemagne	8½
2	Kucharska Honorata	Pologne	8½
3	Sanskriti Goyal	Inde	8
25	Ouellet Maïli-Jade	Canada	6½

FILLES moins de 18 (83)

1	Shuvalova Polina	Russie	10
2	Obolentseva Alexandra	Russie	8
3	Injac Teodora	Serbie	8
58	Li Yilin	Canada	5
77	Yu Cindy	Canada	4

GRAND MAÎTRE CANADIEN À VENIR

Félicitations à Raja Panjwani (Ontario) pour avoir réussi sa troisième et dernière norme GM lors d'un tournoi en Uruguay en juin. Il recevra son titre de grand maître lorsqu'il aura atteint 2500 de cote, il est présentement à 2450.

Raja a participé à plusieurs occasions au *Défi Échiquéen National* et a été champion junior canadien en 2009.

Ce maître international de 28 ans a écrit un excellent livre sur la Defense sicilienne: Dragon hyper-accéléré.

LE CONCOURS D'ORTHOGRAPHE

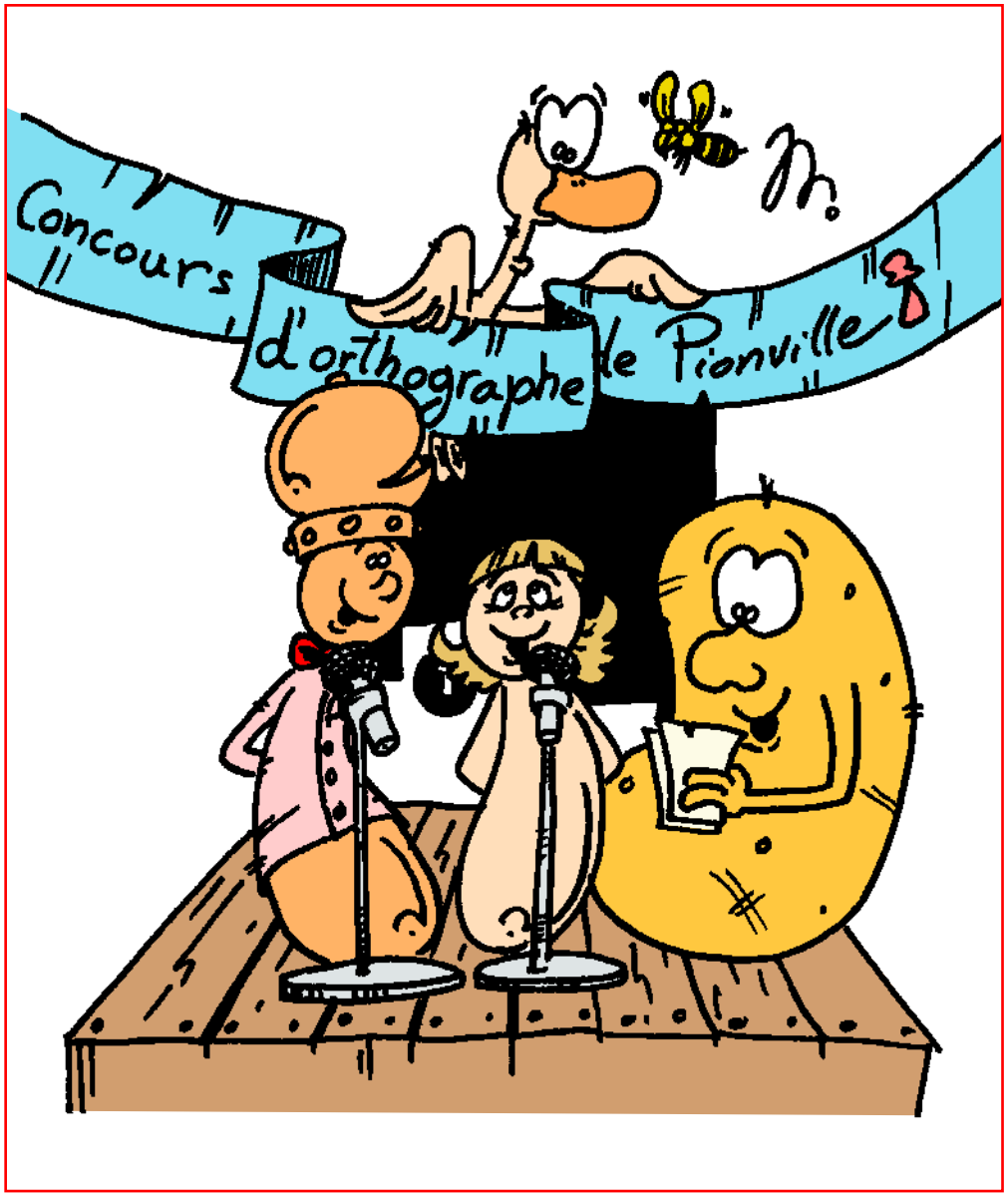

Pionville vibrait d'excitation. Les rues étaient occupées. Les cafés étaient bondés. Tout le monde parlait de mots et de lettres. C'était le week-end du *Concours d'Orthographe de Pionville*!

Le grand événement se tenait au luxueux Hall Royal. Les étudiants de toutes les écoles régionales étaient présents pour participer au championnat annuel.

Comme d'habitude, le maître de cérémonie était nul autre que le grand maître Patatoski, accompagné de son fidèle ami Coincoin, le Canard.

Kiril et Lili participaient tous deux au concours d'orthographe. Malheureusement pour Kiril, il a été éliminé au premier tour. Il a bien épelé un mot, mais il a failli sur "zwischenzug".

« Z, W, I, S, H ... »

La Patate secoua la tête. « Désolé, Kiril, c'est une mauvaise réponse. »

Mais ne soyez pas déçu pour Kiril. La plupart des joueurs ont été éliminés lors des premières rondes. En fait, à la fin de la matinée, il ne restait plus que deux candidats, Lili Pion et un jeune Fou appelé Ortho Fou.

Comme son nom l'indique, ce gamin est doué en orthographe. Il est aussi un excellent élève. Chaque jour, il lit le dictionnaire et mémorise des listes de vocabulaire. Bonne chance à celui qui peut arrêter son élan!

Bien sûr, Lili n'est pas mal non plus. Elle n'a pas encore manqué un mot. Cet après-midi, elle affrontera Ortho en finale. Un bon match en perspective!

Après le diner, les pions s'installèrent dans les coulisses avec le Canard, attendant le début de la compétition. Lili apporta son jeu d'échecs pour passer le temps. Pendant qu'elle installait les pièces, Ortho s'approcha.

« Bonjour, es-tu une joueuse d'échecs? »

« Eh bien, étant donné que je suis un pion, qu'en penses-tu? Veux-tu jouer une partie? »

C'était exactement ce que le Fou voulait! « Oui, s.v.p., ce serait amusant. »

Blancs:	**Ortho Fou**
Noirs:	**Lili Pion**

1. d2-d4 d7-d5

2. c2-c4

Ortho ouvre la partie avec un *Gambit de la Dame*.

2. ... c7-c6

La plupart des joueurs acceptent le Gambit avec 2... d5xc4 ou le refuse par 2...e7-e6. Mais Lili aime se défendre de cette manière.

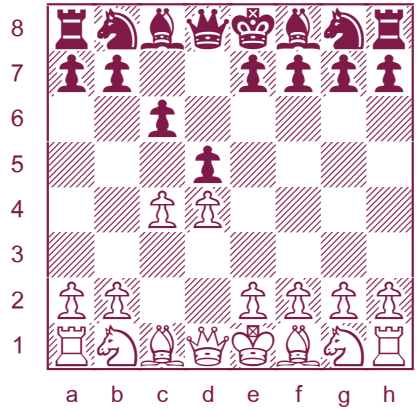

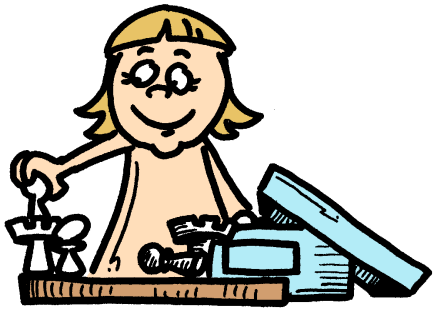

3. Cb1-c3 Cg8-f6

4. Cg1-f3

Les deux Cavaliers ont bougé sur leurs meilleures cases naturelles. Les Noirs ont une grande décision à prendre.

4. ... e7-e6

Après ce solide coup, l'ouverture se nomme la *Défense semi-slave*. Le pion e6 bloque le Fou c8, mais cela renforce également le centre et ouvre une ligne à l'autre Fou.

Défense slave

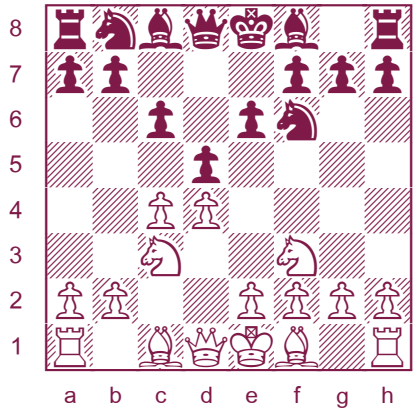

Défense Semi-slave

5. Fc1-g5

Clouant le Cavalier noir.

Un autre coup populaire est 5.e2-e3. La Variante Méran, qui porte le nom d'une ville en Italie, défile avec 5...Cb8-d7 6.Ff1-d3 d5xc4 7.Fd3xc4 b7-b5.

5. ... Cb8-d7

Plus sûr et plus sain que les lignes pointues de la Variante Botvinnik: 5...d5xc4 6.e2-e4 b7-b5.

6. e2-e3 Dd8-a5

Lili décloue son Cavalier f6 et cloue le Cavalier blanc c3.

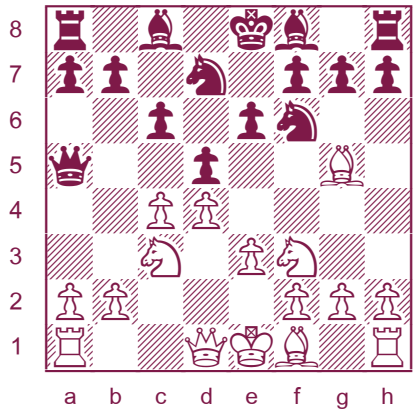

Cette position est connue sous le nom de *Défense Cambridge-Springs* (endroit en Pennsylvanie).

7. Cf3-d2

Ortho joue le coup montré dans les livres. Le Cavalier bat en retraite pour se défendre contre ...Cf6-e4.

La partie serait égale après 7.c4xd5 Cf6xd5 8.Dd1-d2.

Moins bon est 7.Ff1-d3? Cf6-e4 8.Fd3xe4 d5xe4 9.Cf3-e5 Ff1-b4! où les Noirs sont en meilleure position.

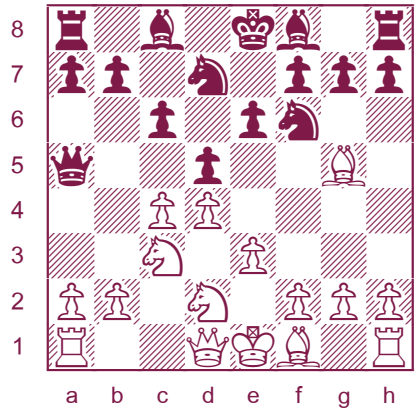

7. ... Ff8-b4

Lili développe son Fou et menace de gagner un pion. Une autre option est 7...d5xc4, quand 8.Ff1xc4? Da5xg5! abandonne un Fou, un piège connu dans cette défense. Les Blancs doivent donc échanger par 8.Fg5xf6 Cd7xf6 avant de prendre en c4.

8. Dd1-c2

Protégeant c3.

8. ... 0-0

Un Roi qui roque est un Roi content (la plupart du temps!?)

9. Ff1-e2 e6-e5

Lili frappe au centre. Cela libérera éventuellement son Fou en c8.

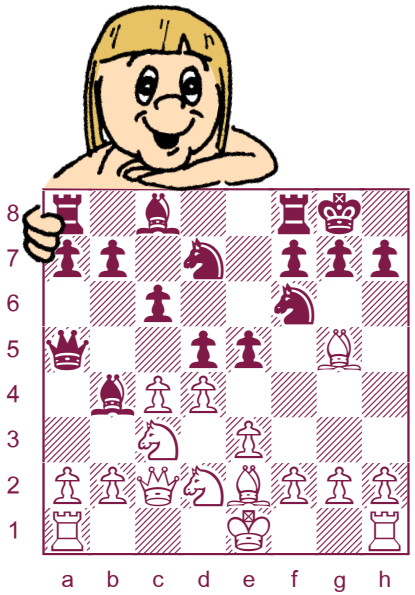

10. d4xe5

La finale est égale après 10.Fg5xf6 Cd7xf6! 11.d4xe5 Cf6-e4 12.Cd2xe4 d5xe4 13.0-0 Fb4xc3 14.Dc2xc3 Da5xc3 15.b2xc3 c6-c5.

10. ... **Cf6-e4!**

Ce coup est bien meilleur que d'avoir un Roi faible et des pions doublés-f avec 10...Cd7xe5? 11.Fg5xf6 g7xf6.

11. Cd2xe4

Le Cavalier doit être capturé.

11. ... **d5xe4**

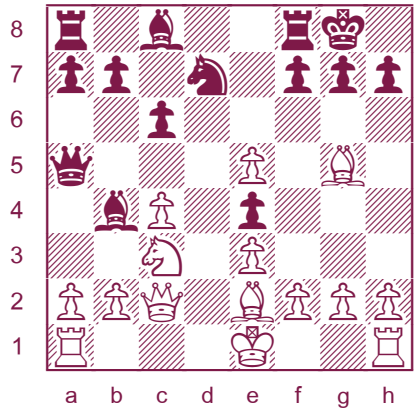

Kiril et Coincoin regardaient la partie. Après ce coup, le canard commença à ricaner.

« Regarde, Kiril, le pion est pris en sandwich! Le pion noir en e4 est pris entre les pions blancs e3 et e5. »

Kiril avait beau essayer de ne pas rire, mais ce fut peine perdue. Quel étrange oiseau, ce canard!

12. 0-0

Ortho était trop intelligent pour se faire prendre au piège du 12.Dc2xe4? Fb4xc3+ 13.b2xc3 Da5xc3+.

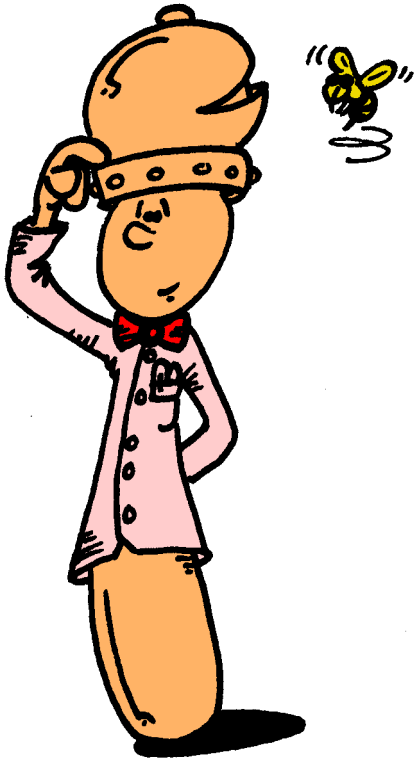

12. ... **Fb4xc3**

Lili attaque deux pions blancs et empêche la capture en e4 par le Cavalier blanc.

13. b2xc3

Capturer avec la Dame 13. Dc2xc3 serait confronter à 13...Da5xc3 14.b2xc3 Cd7xe5.

13. ... **Cd7xe5**

Le Cavalier capture un pion et ouvre une diagonale pour le patient Cavalier en c8.

14. Dc2xe4

Les Blancs sont contents d'éliminer le pion noir central. La valeur est bien meilleure que le pion faible en c3 que la Dame gardait. Par ailleurs, Lili n'est pas pressée de capturer en c3.

14. ... **f7-f6**

Aussi bon est 14...Ce5-g6!? 15.Fg5-f4 Cg6xf4 16.De4xf4 Da5xc3.

15. Fg5-f4?

Ce coup qui a l'air naturel est cependant une bévue. La position serait toujours égale after 15.Fg5-h4.

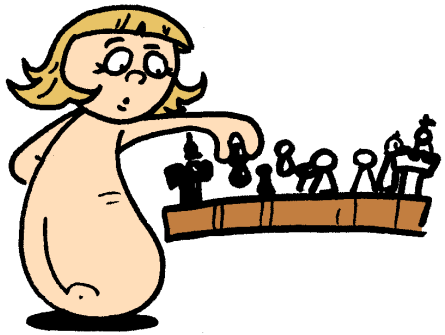

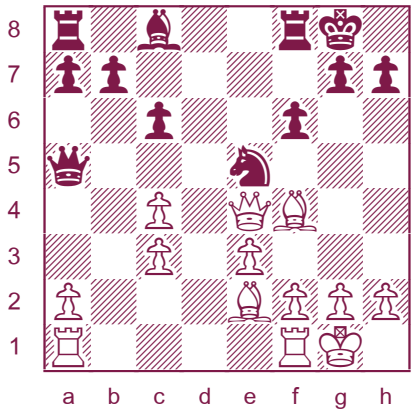

15. ... **Fc8-f5!**

Un coup tactique fantastique par Lili Pion. Comment épelles-tu « KAPOW »!?

16. De4-d4

Ortho a vu qu'en prenant 16.Dxf5?, il perd sa Dame par l'attaque à la découverte 16...Ce5-f3+! 17.Fe2xf3 Da5xf5.

16. ... **Ta8-d8**

Piégeant la Dame!

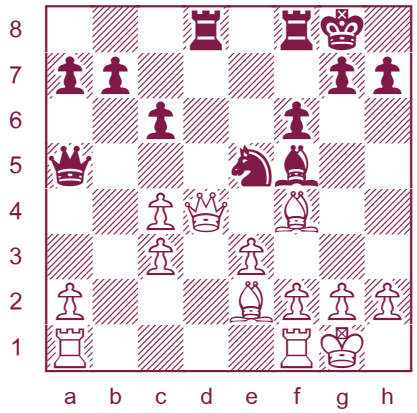

En 1923, le grand maître Efim Bogolyubov atteignit cette position et son adversaire abandonna. Mais Ortho décide de continuer à se battre.

17. Ff4xe5!

Un coup malin qui a presque sauvé la partie. Si les Noirs jouent 17... f6xe5? maintenant, les Blancs poursuivent avec 18.Dd4-h4.

17. ... **Td8xd4**

Aurevoir, chère Dame!

18. Fe5xd4

Cela peut définitivement être pire. Les Blancs ont une Tour, un Fou et un pion pour la Dame.

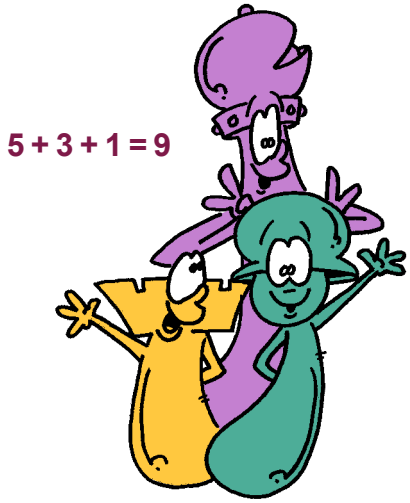

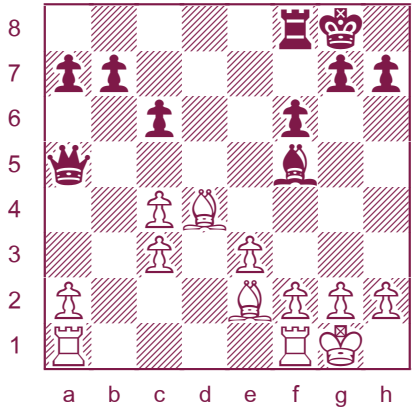

18. ... **c6-c5!**

Et vlan! Lili est maître dans les pièges. Sa cible, cette fois, est le Fou en d4. le Fou ne peut plus aller nulle part.

19. e3-e4!?

Mais Ortho n'est toujours pas prêt à abandonner. Il trouve encore un moyen de se battre. En sacrifiant un pion, il évite la perte d'une pièce.

19. ... **c5xd4**

Si 19...Ff5xe4, 20.Fd4-e3.

20. e4xf5 **d4xc3**

Lili est contente de sa position. En plus d'avoir une Dame pour une Tour et un Fou, elle a également un dangereux pion passé en c3.

À ce même moment, GM Patatoski cria qu'il ne restait que cinq minutes avant la finale d'orthographe.

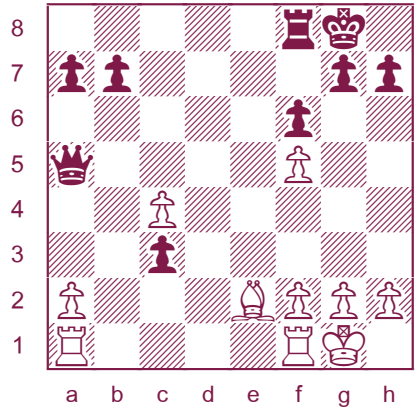

Le meilleur coup des Blancs ici est de maintenir l'action avec 21.Fe2-f3. Ortho a préféré défendre son pion en f5.

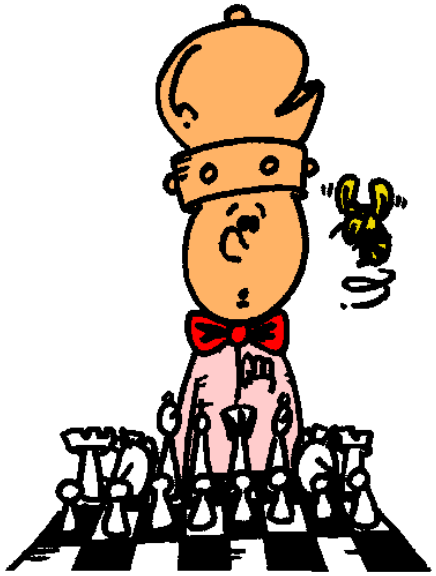

21. Fe2-d3 **Tf8-d8**

La Tour se développe en attaquant le Fou

22. Tf1-d1 **Da5-a3**

Lili planifie une invasion sur b2 avec sa Dame.

23. Ta1-c1?

Ortho se sent peut-être pressé, mais cette erreur lui sera fatale.

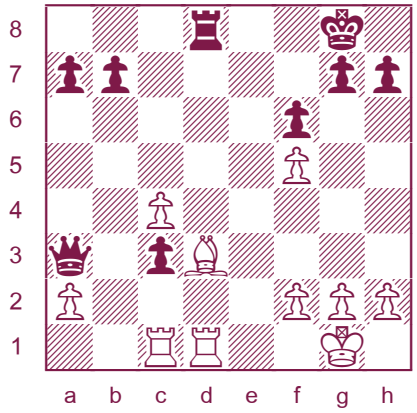

Même Kiril savait ce qui était pour arriver. C'est parfois plus facile pour un spectateur de voir les bons coups.

23. ... Td8xd3!

La Tour blanche en d1 est surchargée. Elle a la double besogne de protéger le Fou et la Tour en c1. Elle ne peut pas faire les deux.

24. Td1-e1

24.Td1xd3? permet un mat avec 24...Da3xc1+ 25.Td3-d1 Dc1xd1#

24. ... Da3xc1!?

Il y a plusieurs manières de gagner pour les Noirs, mais ce petit combo simple est rapide et parfait.

25. Te1-c1 c3-c2!

C'est la fin pour les Blancs après 26.Tc1xc2 Td3-d1# ou 26.Rg1-f1 Td3-d1+ 27. Tc1xd1 c2xd1=Q#.

0-1

« J'abandonne, Lili. Tu as joué une superbe partie. Tu es vraiment une joueuse d'échecs! »

Lili Pion sourit. « Merci, Ortho. Que dirais-tu de retourner à nos mots? »

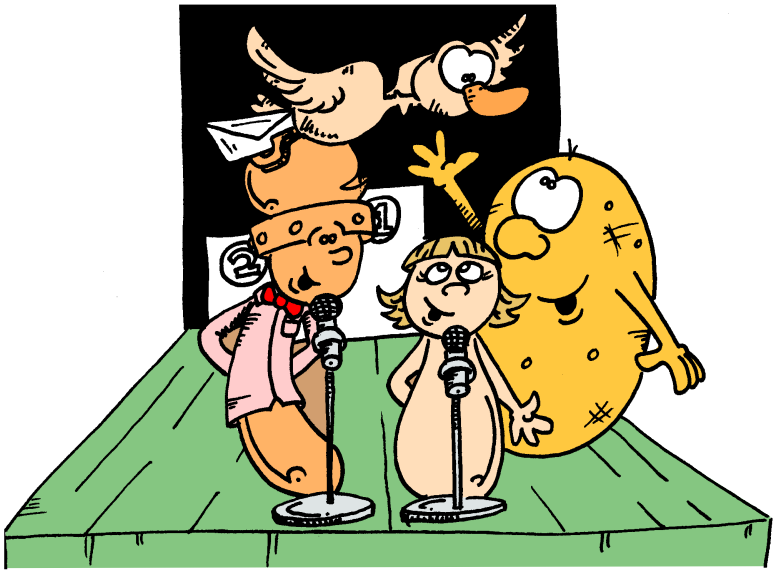

Après que tout le monde ait trouvé sa place dans l'auditorium, Monsieur Patate s'éclaircit la gorge et les invita à nouveau au Concours d'Orthographe de Pionville.

« Mesdames et Messieur, nos deux finalises sont Lili Pion et Ortho Fou. L'un deux sera notre champion 2018. Pour leur bienfait, nous vous demandons de rester assis et silencieux pendant la compétition. »

Puis Coincoin vola près du microphone et cria: « Mais vous pourrez applaudir plus tard quand nous aurons un gagnant! »

« Merci Coincoin, tu as raison. Mais maintenant, puis-je avoir la liste de mots? »

« Bien sûr, patron. Voici l'enveloppe. »

Le grand maître Patatoski ouvrit l'enveloppe et déplia la liste. « Lili Pion, vous êtes la première à devoir épeler le mot: "fianchetto". »

Lili réussit puis Ortho épela avec succès le mot “zugzwang”.

Les deux finalistes passèrent au-travers la liste de vingt mots. Lili et Ortho ne firent aucune faute.

Il n’y avait plus qu’une chose à faire. C’était le temps d’une partie supplémentaire utilisant des noms propres de joueurs et d’ouvertures. Monsieur Patate demanda l’enveloppe spéciale.

« Ortho, tu commences cette ronde avec le nom “Benoni”. »

C’était un nom facile à épeler pour le Fou. Puis, ce fut au tour de Lili. La foule eu le souffle coupé lorsque Monsieur Patate prononça le nom. “Bogolyubov”.

Lili hésita pendant un moment ou deux et puis commença, « B, O, G, O, L, U, B, O, V. »

Monsieur Patate était aussi surpris que la foule. « Désolé, Lili, c’est incorrect. Ortho, peux-tu l’épeler? »

Le jeune Fou respira un bon coup et ajusta sa cravate. « B, O, G, O, L, Y, U, B, O, V. »

Coincoin lui fit signe avec son pouce vers le haut en signe de victoire et la foule acclama leur nouveau champion. Son nom est Ortho Fou!

Le grand maître Efim Bogolyubov (1889-1952) est né à Kiev, en Ukraine. Ce grand joueur perdit deux matchs de championnat du monde contre Alexander Alekhine en 1929 et en 1934.

Après 1914, il a vécu en Allemagne où on épela son nom Bogoljubow. Cet orthographe aurait également été accepté lors du match.

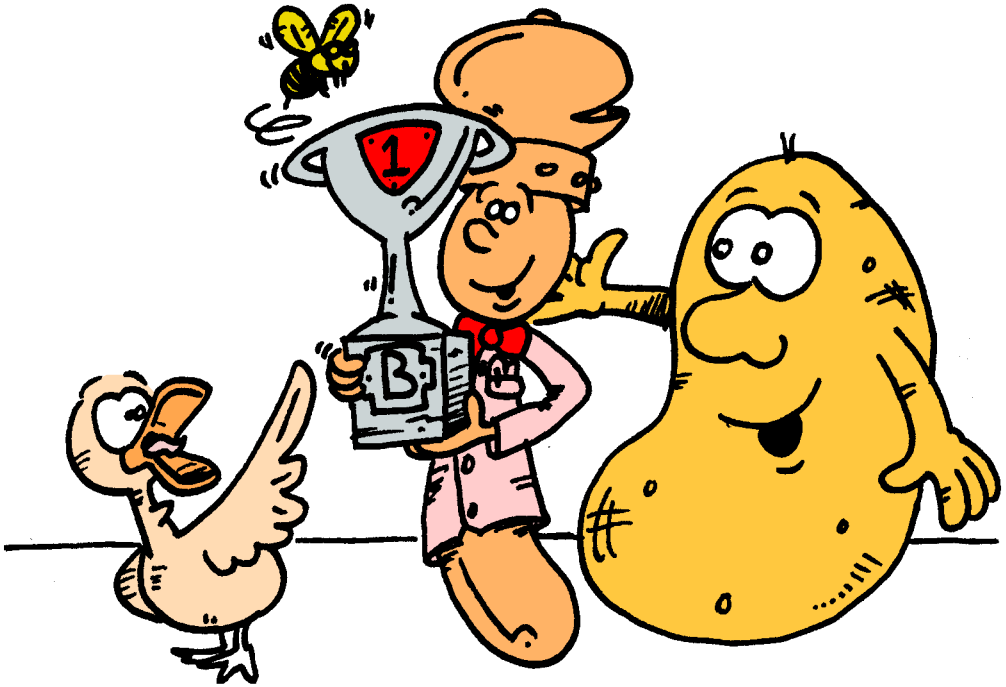

MEILLEURS DU CANADA

MATERNELLE

1	TSUKERMAN Leon	662	QC
2	YANG Jayden	502	ON
3	PICHETTE Léo	500	QC
4	PERIA Manny	465	AB
5	CHEN David	446	CB
6	ISKANDER Diyas	440	ON
7	RILEY Tayo	410	AB
8	CHEN Tymon	405	ON
9	KIRILENKO Anastacia	398	QC
10	POPA Alexandru	347	QC

1RE ANNÉE

1	WU Nicholas	930	CB
2	HUANG Justin	864	ON
3	YE Oliver	784	CB
4	GAO Heye	745	ON
5	SHAR Timur	738	ON
6	NGUYEN An	735	CB
7	JIN Linus	710	AB
8	YANG Nathan	708	CB
9	IVANOV-YUAN Maksim	702	QC
10	GUBCEAC Tim	688	ON

2E ANNÉE

1	ZHONG Ryan	1140	ON
2	QU Jayden	1093	CB
3	GUILLEMETTE Hugo	1075	QC
4	GAO Justin	1049	CB
5	DUVAL Mathieu	1015	QC
6	WANG Edouard	1015	QC
7	IVANESCU Matthew	1009	AB
8	GOLCHIN Ryan	999	CB
9	QIN Weixuan	983	QC
10	WANG Léo	979	QC

3E ANNÉE

1	TSENG Bradley	1206	ON
2	LAU Joshua	1154	ON
3	LIU Lucas	1148	QC
4	GUO Richard	1138	ON
5	BOROOMAND AryaCyrus	1102	CB
6	MANE Arnav	1064	ON
7	GEORGESCU-NICOLAU Luca	1061	QC
8	PUGACH Daniel	1057	ON
9	XIE Fei	1056	QC
10	CHEN Chen	1019	QC

4E ANNÉE

1	QU Greta	1526	ON
2	YANG Ryan	1512	CB
3	YAN Alex	1500	QC
4	SONG Ethan	1494	CB
5	HAN Johnathan	1348	ON
6	GAO Lucy	1308	ON
7	LI James	1292	QC
8	WANG Nathan	1292	ON
9	JIN Alexander	1280	CB
10	XIE Daniel	1259	ON

5E ANNÉE

1	ZHONG Kevin	2315	QC
2	ATANASOV Anthony	2180	ON
3	XU Daniel	2131	ON
4	CHANDRA Anand	2082	AB
5	NING Eric	2034	ON
6	WANG Daniel	1760	CB
7	CHANG Alexander	1526	QC
8	CHAPDELAINE Gwyn	1500	QC
9	WU Nathan	1490	CB
10	LI Adam	1488	ON

6E ANNÉE

1	ZHENG Richard	2144	QC
2	CHEN Max	2101	ON
3	GUIPI BOPALA Prince	1869	QC
4	ZHAO Jeffrey	1862	ON
5	HUANG Youhe	1723	ON
6	ZHANG Chu Hang	1693	QC
7	LIU Kevin	1558	QC
8	LIU Henry	1556	ON
9	ZHU Matthew	1532	ON
10	SRINIVASAN Hemant	1506	AB

7E ANNÉE

1	ISSANI Nameer	2224	ON
2	KANG Dorian	2135	ON
3	NOOR ALI Aahil	1967	ON
4	RUSONIK Max	1952	ON
5	GU Chuyang	1708	CB
6	CRACIUN David	1697	QC
7	JEYAKUMAR Bhavatharshan	1661	ON
8	GAO Raymond	1642	ON
9	JACOBS Michael	1604	ON
10	WU Lucian	1597	CB

8E ANNÉE

1	HUANG Qiuyu	2451	QC
2	TANAKA Tyler	2276	QC
3	DOKNJAS Neil	2071	CB
4	TIAN Sherry	1980	CB
5	ZHAO Jeffrey	1942	ON
6	ENGLAND Max	1942	ON
7	HUANG Patrick	1922	CB
8	LOW Kevin	1905	CB
9	WU Tony	1826	IPÉ
10	RICHARD Léo	1811	QC

9E ANNÉE

1	RODRIGUE-LEMIEUX Shawn	2590	QC
2	VETTESE Nicholas	2414	ON
3	HEMSTAPAT Andrew	2370	CB
4	ZHAO Ian	2264	AB
5	DURETTE Francis	2214	QC
6	LIN Benjamin	2126	ON
7	ZHONG Wenxuan	2007	QC
8	QU Leo	1882	CB
9	PAPNEJA Arul	1876	ON
10	ZHENG Victor	1796	CB

10E ANNÉE

1	HUA Eugene	2451	ON
2	TALUKDAR Rohan	2383	ON
3	DEMCHENKO Svitlana	2329	ON
4	NORITSYN Sergey	2294	ON
5	ZHANG Henry	2221	ON
6	SURYA Benito	2162	ON
7	GAISINSKY Adam	2019	ON
8	LIU Daniel	1978	ON
9	FENG Richard	1970	ON
10	PULFER Luke	1900	CB

11E ANNÉE

1	OUELLET Maïli-Jade	2409	QC
2	DOKNJAS Joshua	2367	CB
3	LIANG Hairan	2353	ON
4	CAI Jason	2289	ON
5	LI William	2271	ON
6	LIU Lambert	2228	ON
7	WOLCHOCK Theo	2168	MB
8	FAN Run Kun	2136	ON
9	MA Derek	2125	MB
10	YIE Kevin	2113	ON

12E ANNÉE

1	CHEN Richard	2527	ON
2	ZHANG Yuan Chen	2364	ON
3	WAN Kevin	2356	ON
4	GEDAJLOVIC Max	2338	CB
5	SAHA Ananda	2265	QC
6	ZHAO Harry	2252	ON
7	ZOTKIN Daniel	2240	ON
8	XU Jeffrey	2221	ON
9	HIEBERT Kenji	2130	CB
10	SCHNABEL Bennett	2094	CB

AS

1	RODRIGUE-LEMIEUX Shawn	2590	QC
2	CHEN Richard	2527	ON
3	HUA Eugene	2451	ON
4	HUANG Qiuyu	2451	QC
5	VETTESE Nicholas	2414	ON
6	OUELLET Maïli-Jade	2409	QC
7	TALUKDAR Rohan	2383	ON
8	HEMSTAPAT Andrew	2370	CB
9	DOKNJAS Joshua	2367	CB
10	ZHANG Yuan Chen	2364	ON

SALUT À TOUS!

Ti-Pion et moi n'avons qu'une chose en tête: se qualifier pour le *Défi Échiquéen Provincial*!

Fais comme nous, participe au deuxième *Tournoi de qualification le l'Association Échecs et Maths* qui a lieu le **24 février**. Bonne chance!

Loisirs Saint-Henri, 530, rue du Couvent, Montréal, Inscription 10h30-11h15, Tournoi: 11h30

Kiril Le Pion

EFIM BOGOLYUBOV

(1889 - 1952)

Ce grand maître ukrainien était le champion de l'Union soviétique avant qu'il immigre en Allemange en 1927. Il a joué deux matchs pour le Championnat du monde qu'il perdit aux mains d'Alexandre Alekhine 15½-9½ en 1929 et 15½-10½ en 1934.

« Lorsque je joue avec les Blancs, je gagne parce que j'ai les Blancs; lorsque je joue avec les Noirs, je gagne parce que je suis Bogolyubov. »

DÉFENSE BOGO-INDIENNE

1.d2-d4 Cg8-f6 2.c2-c4 e7-e6 3.Cg1-f3 Ff8-b4+

« Bogo » était un joueur populaire reconnu pour son sens d'humour. Il avait un style de jeu confiant et créatif. La plus grande victoire de Bogolyubov s'est tenue à Moscou en 1925 lorsqu'il a mérité la première place devant Lasker et Capablanca.

COMBO MOMBO!

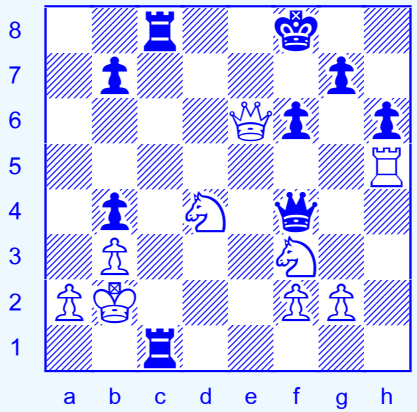

LUMIÈRE SUR: DÉGAGEMENT D'UNE CASE

Cela signifie qu'il faut bouger la pièce de la case pour qu'une autre pièce puisse s'y installer. Lors d'une combo incluant le dégagement, la pièce qui bouge se sacrifie.

♚ Les Noirs matent en deux avec un coup de Tour qui dégage la case c1 pour la Dame. 1...Tc1-b1+! 2.Rb2xb1 Df4-c1#

♔ Les Blancs mettent en place une fourchette de Cavalier gagnante par 1.De6xc8+!, dégageant la case e6. 1...Tc1xc8 2.Cd4-e6+ Rf8-f7 3.Ce6xf4.

Solutions page 72

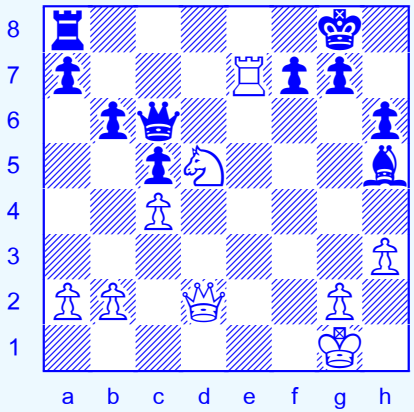

1. TRAIT AUX BLANCS
Gagne matériel

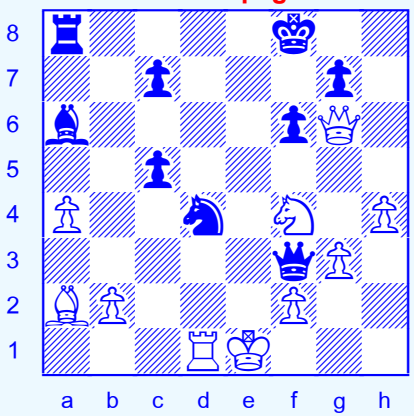

2. TRAIT AUX NOIRS
Mat en 3

TOURNOIS JEUNESSE

*** TOURNOIS COTÉS ***

DRUMMONDVILLE

Martin Laroche 819 818-5277

Championnat d'échecs scolaire 2019 Centre-du-Québec

Centre communautaire St-Pierre
575, St-Alfred

Date à déterminer Samedi

ROUYN-NORANDA

Vincent St-Gelais 819 762-6903

Club d'Échecs de Rouyn-Noranda
129, 8e rue (sous-sol)

Tous les dimanches

inscription 12h00 - 13h00

OUTREMONT

Florence Maltais 514 933-6259

Qualification provinciale

780, boul. Dollard

10 février Dimanche

Inscription: 11h00-12h00

MONTRÉAL: EST MTL

Jacinthe Larouche 514 596-4488

Tournois du PEC

PEC: 1691, boulevard Pie-IX

Qualification provinciale

3 février Dimanche

Tournoi régulier

3 mars Dimanche
Inscription 11h00 - 12h00

VERDUN

Julia Jia 514 967-8258

Qualification provinciale

4501, Bannantyne

10 mars Dimanche

M. ÉCHECS (MTL)

L-P. Amesse 438 930-0312

Qualification provinciale

3423, rue St-Denis

24 mars Dimanche
Préinscription seulement
Places limitées

LÉVIS

Brigitte Lessard 418 603-4977

6, rue Raymond-Blais

Tournois réguliers

20 janvier Dimanche
10 février Dimanche
24 mars Dimanche

Qualification provinciale

24 février Dimanche
Inscription Dès 8h00

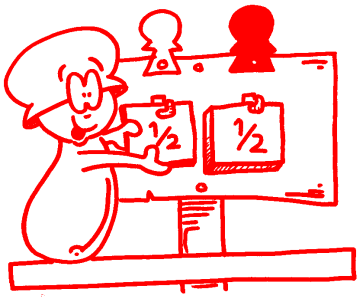

TOURNOIS JEUNESSE

*** TOURNOIS COTÉS ***

BROSSARD/CHAMBLY

Échecs et Maths 514 845-8352

Qualification provinciale

3205, boul. de Rome

17 février Dimanche

Inscription: 10h30-11h00

MONTRÉAL

Échecs et Maths 514 845-8352

Loisirs St-Henri
530, rue du Couvent
(métro Place Saint-Henri)

Grand Prix 2

20 janvier Dimanche

Qualification provinciale 2

24 février Dimanche

Inscription 10h30 - 11h15

MONTRÉAL

Échecs et Maths 514 845-8352

Championnat par équipe

(Mat-3e année/Mat-6e année/ Secondaires)

Collège Jean-de-Brébeuf
3200, Côte Ste-Catherine

30 mars Samedi
Mat-3e années/Secondaires

31 mars Dimanche
Maternelle-6e année/

Préinscription ou inscription sur place de 10h30 - 11h15

4 joueurs de la même école constitue une équipe

OUTAOUAIS

LSE lseinfo2015@gmail.com

Qualifications Provincial

25, rue Laurier, Gatineau

20 janvier Dimanche
24 février Dimanche
Préinscription 12$
Sur place 20$

MONTRÉAL

FQE 514 252-3034

Championnat Jeunesse du Québec

Endroit à déterminer

1-3 mars

Parties lentes

TOURNOI DE SARATOGA SPRINGS

9 - 10 mars

Les joueurs québécois sont invités

Informations: 514 845-8352

SOLUTIONS

MAT EN 2

1.1. Dc7-d8+ Rg8-f7 2. Cf3-e5#
2.1. Tf7-f8+ Rg8xf8 2. Fe3-h6#
1. ... Rg8-g7 2. De6-f7#
3.1. Dc4xc7+ Rc8xc7 2. Fc3xe5#
4.1. De7xf8+ Rg8xf8 2. Te1-e8#

MAT EN 3

1.1. Tc3-a3+ Cb5xa3 2. b2-b4+ Ra5-a4 3. Cd3-c5#
2.1. Cc5-e6+ Rf8-e8 2. Da3-e7+ Cc6xe7 3. Td7-d8#
3.1. Dc3xh8+ Rg8xh8 2. Fe7-f6+ Rh8-g8 3. Te1-e8#
4.1. Fc5-e7+ De8xe7 2. De4-a8+ Cc7xa8 3. Tc1-c8#

COMBO MOMBO

1.1. Te7-e5 Fh5-g6 2. Cd5-e7+ Rg8-h7 3. Ce7xc6
(1...Rg8-f8 (ou 1...Dc6-b7) 2.Te5xh5)
2.1. ... Df3-c3+ 2. bxc3 Cd4-f3#
ou 2. Td1-d2 Dc3-c1+ 3.Td2-d1 Cd4-f3#
ou 2. Td1-d2 Cd4-f3+ 3.Re1-d1 Dc3xd2#

TRIPLE LOYD

1. A.Rg1 B.Ra7 C.Rg8 (Dc6-g6#)
2. A.Re3 B.Ra5 C.Re8 (Dc4-c8#)
3. A.Ra3 B.Rc3 C.Re3 (Ta2-e2#)
4. A.Rf8 B.Rd1 C.Rf6 (Tc2-c6#)

MAT EN 1

1. Th1xh7#
2. Dd4xd7#
3. f2-f3#
4. Ce4-f6#

TACTIQUES 102

1.1. Te1xe5 Te8xe5 (1...Dh4-d4 2.Ta1-e1) 2. Dc6xa8+
2.1. Fg5xf6 Fe7xf6 2. Cc3xd5 (2...c6xd5? Tc1xc7)
3.1. Cd5xe6 f7xe6 2. Db3xe6+ Rg8-h8 3.De6xd6
4.1. Fc4xf7+ Re8xf7 2. Cf3-g5+ Rf7-e8 3. Dd1xg4

LES ENQUÊTES DE FRIZOUNE

1. 1. Td6-h6 2. Ce7-g6# 3. 1. Cd4-e6 2. Fg4-h5#
2. 1. Da8-h1 2. Dh1-a1# 4. 1. Fh4-e7 2. Fe4-c6#

SOLUTIONS

QUIZ KIRIL (STRUCTURE DE PIONS)

1.a. Faux, il sera bloqué par a7.
1.b. Faux. Il y a d'autres pions noirs sur les colonnes adjacentes a et c.
1.c. Vrai, car aucun autre pion noir ne peut l'aider à franchir la case c6.

1.d. Faux	1.e. Vrai	1.f. Vrai	1.g. Vrai
1.h. Faux	1.i. Faux	2.a. f4	2.b. g4
2.c. b4, b5	2.d. c3	2.e. h7	2.f. e5
3.a. fort	3.b. faible	3.c. faible	3.d. fort
3.e. fort	3.f. faible		

4. Oui, les Noirs échangent en c3 pour donner aux Blancs des pions doublés, car le Fou blanc doit défendre g3.
5. Oui, car les Blancs auront un pion isolé difficile à défendre. Par exemple:
1. ... Fg7xd4 2. c3xd4 Ta8-d8 3. Tf1-d1 e6-e5!
6. La clef de cette position est le pion passé et protégé en h4. Les Noirs jouent 1...Tb7-e7! pour forcer l'échange des Tours. Le Roi noir pourra alors se diriger tranquillement vers les pions blancs de l'aile-Dame, car le Roi blanc ne doit jamaais sortir du carré e1-e4-h1-h4 à cause du pion noir h4.

TU VEUX CONNAÎTRE TA COTE?

Rien de plus facile. Va faire un tour sur notre site Web à l'adresse suivante:

www.echecs.org

et rentre ton nom sur « Trouver sa cote! » et clique sur « Rechercher ».

ÉCHEC AU ROI
3423, St-Denis, suite 400
Montréal (Québec)
H2X 3L2

www.echecs.org

JOYEUSES FÊTES!